הארץ

שנה נ״ו, יום ג׳, כ״ח באב תשל״ד, 13 באוגוסט 1974 V. 56 / 16,847 / AUGUST 13 1974

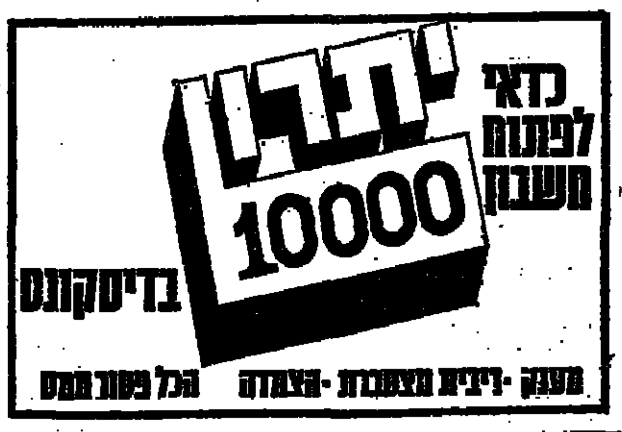

הסכם כלכלי ארה״ב-מצרים ייחתם ביום ה׳

קיסינג׳ר שואל את פהמי אם מצרים מוכנה להמתין 6—8 חודשים — לסיום מו״מ ישראל—ירדן

מאת דן מרגלית
שליח „הארץ" בארה״ב

וואשינגטון, 12 (מיוחד ל„הא־רץ"). ארה״ב ומצרים יחתמו ב־(מחרתיים) על הסכם כל־כלי ... אמרו היום מקורות ...וושינגטון. יתכן כי ההסכם יכ־... התקדמות נוספת בתחום ... הכוח הגרעיני האמריקאי ...

...אמריקאים אישרו היום, ...סכם (שיחתם על־ידי ד״ר קיסינג׳ר ואיסמעיל פהמי) יכ־...מנים כלכליים חשובים, ש־...בחר ומהנדסים בשיחות עם ...רע שעבר ביקשה קהיר סיוע כלכלי בצורת מזון ומוצרים ב־750 מיליון דולר. דובר משרד־החוץ ה־אמריקאי אישר היום כי נושא זה ועניינים כלכליים אחרים יידונו עם פהמי תוך „אחוה הגבוה" לצרכיה הגדולים של מצרים.

הלילה עמד ד״ר קיסינג׳ר לקיים את שיחתו הראשונה עם פהמי ובה יציג למצרי את ה־שאלה אם מוכנה קהיר להמ־תין 6—8 חודשים למו״מ בין ישראל לירדן על הגדה המע־רבית ולבחירות בישראל.

הקדמת המו״מ

כן תידון האפשרות של הקדמת המו״מ בין ישראל למצרים. בשיחות עם יגאל אלון הוכרה האפשרות כי במסגרת השלב הבא של הנסיגה, הדרוש מצרים נסיגה ישראלית מוג־

(המשך בעמוד 2, טור 3)

...סתמן הסדר בדיוני ז׳נבה על קפריסין

טורקיה מציעה חלוקה לקנטונים

...ז׳נבה, 12 (אי־פי, יו־פי). ה־... הכלליים להסדר בדיוני של קפריסין, החלו להסתמן ה־...פיות ז׳נבה, לאחר שבברי־... הציעה תכנית פשרה להקמת ... נפרדים לטורקים וליוו־...ים.

כי שר־החוץ הבריטי מר קאלאהאן, כמעט שהשיב הס־... שני עבותיו, הטורקי והיווני, ... ההסכם. ההצעה נמסרה א־... לראשי העדות בקפריסין. ...שר־החוץ של בריטניה, יחד ... היום כל אחד בנפרד עם ... נשיא קפריסין קלרידס ו...דנקטש ואחר כך נפגשו שני ... הקפריסאים בנפרד. אתמול ... פגישה נוספת בין קאלאהאן ... עם המנהיגים הקפריסאים. ב־... אמר מר קאלאהאן כי הגש־... קמות בהליכה.

התערבות קיסינג׳ר

...דות טורקיים נמסר, כי שר־... האמריקאי, ד״ר הנרי קיסינג׳ר — באמצעות שיחה טלפונית עם ראש ממשלת טורקיה מר אג׳וויט — כדי להציל את ז׳נבה מכשלון. לדברי המ־... הגיש ד״ר קיסינג׳ר הצעות ... אג׳וויט הבטיח לשקול ... אולם המקורות לא גילו את ... ההצעות.

... טורקיה מסרו, כי ארה״ב ... פקרונות ברטורקה של ... שתומכת על הרעיון ה־... אולם עומדת על כך, ש־... זכוים לנסיגת הכוחות ... מן האי.

הגבורה בריטית

... ההתפתחויות הבריטיות הא־... רדיו אנקרה את בריטניה, שהיא מעודדת בקפריסין אווירת מל־חמה על־ידי החלטתה להביא תיגבו־רות לאי.

בריטניה ניסתה לפייס את הטורקים והשגריר הבריטי באנקרה סר הוראס פיליפס כינס מסיבת עיתונאים מיו־חדת להכחיש את ההאשמות על עזור־בים טורקיים, כי התגבורות נשלחו לקפריסין נוכח הסכנה של התחדשות הקרבות באי.

מקורות טורקיים קפריסאיים מסרו, כי כוחות יוונים־קפריסאיים התנגשו עם כפריים טורקיים בשלושה כפרים ניטרליים. משרד האינפורמציה היווני־קפריסאי מסר, שלא ידוע לו דבר על הקרבות. הוא אישר כי הכוחות היוונים־קפריסאים עצרו כמה אזר־חים טורקיים באי.

ב־48 השעות האחרונות גם לא התקבלו ידיעות מוסמכות על הפרה כלשהי של השקט בקפריסין, אולם שני הצדדים נשארו במצב כוננות מלא ובחלקים מסויימים נמסר על ביצור העמדות הצבאיות.

הצעה טורקית חדשה: קנטונים

(ע״ג, יופי״ע, עי״ר). עם סגירת המהדורה נמסר, כי טורקיה ביקשה לכנס מושב שרי החוץ בז׳נבה כדי לדון בתכנית טורקית חדשה. דובר הנדיל אמר כי הקוים הכלליים של התכנית הם: יצירת קנטונים יוונים וטורקיים אחרים בקפריסין, שמהם תהיה מורכבת המדינה הפדרלית. השטח הכולל של הקנטונים הטור־קיים יהיה כ־30 אחוזים משטח האי, כדי שיהיו איזור של בטחון ובעלי כושר קיום.

מנהיג העדה היוונית, הנשיא קל־רידס אמר, כי ההצעה הטורקית, המבוססת על הגישה של קאלאהאן, אינה מתקבלת על הדעת.

נשיא ארה״ב, מר ג׳ראלד פורד, מדגים לעיני צלמים את סגנון השחיה שלו, בבריכת ביתו שבאלכסנדריה, ליד וואשינגטון. (צילום רדיו של אי־פי.)

בשיחות עם מנהיגים מערבים

חוסיין מביע נכונות לכניסת או״ם לשטח שיפונה ע״י ישראל

ירושלים: ההחלטה למו״מ על הסדר כולל עם ירדן — בעינה

כופרו המדיני של „הארץ"

בעת מסעו הנוכחי באמריקה הצפונית, אמר המלך חוסיין בימים אלה למנהיגים מערביים, כי הוא לא יתנגד לפירוזו של השטח ש־ממנו תיסוג ישראל, במסגרת הסדר חלקי. לדברי המנהיגים אמר המלך חוסיין, כי הוא לא יתנגד לכך כי בשטח שיפונה על ידי ישראל ימוקם כוח החירום של או״ם.

ההתרשמות של המנהיגים המער־ביים היתה, כי חוסיין אינו מתכוון להפרדת כוחות לפי המודל המצרי והסורי, אלא לנסיגה ישראלית כל־שהי, כאשר במקום כוחות צה״ל יבואו חיילי או״ם, בלי שזה יהיה כרוך באזור חיץ ובדילול כוחות מ־שני עברי הקוים הנוכחים.

בירושלים מתייחסים לדברים אלה של חוסיין בזהירות מעורבת. מצד אחד קיים רצון לפירוז, כדי למנוע התקרבות צבאות חוסיין לגבולות ה־4 ביוני 1967. מצד שני קיימת ב־ירושלים הערכה, כי כוחות ירדניים יצליחו יותר מכוח או״ם למנוע השת־לטות אירגוני המחבלים הפלשתינים על השטח שיימסר לירדן.

לפי שעה לא נקבעה עמדה בעניין זה. עם זאת מסתמנת מגמה שאם וכאשר יושג הסכם על הסדר חלקי עם ירדן תע־דיף ישראל נוכחות ירדנית מוגבלת בשטחים שיפונו. הג־בלת הנוכחות תתבטא במספר החיילים ובסוגי הנשק, ולמעשה המגמה היא כי הנוכחות היר־דנית תקבל אופי של כוח שי־טור בלבד.

ירושלים: לא חל שינוי בעמדת ישראל

מקור ממשלתי מוסמך אמר אתמול, כי לא חל שינוי בהחלטתה של ממ־שלת ישראל לפעול למען משא־ומתן לשלום עם ירדן. המקור התייחס ל־ידיעות לפיהן אמר שר החוץ האמ־ריקאי ד״ר הנרי קיסינג׳ר לשר ה־חוץ יגאל אלון, בעת השיחות בוואשינגטון, כי משא ומתן על הסדר כולל אינו ריאלי ולפיכך יש להתנהל למשא ומתן בשלבים על הסדרים חלקיים. לפי המקור בעינה עומדת החלטת הממשלה, שפירושה והגדרה למו״מ עם ירדן על הסדר כולל. גם ראש הממשלה יצחק רבין התבטא לפני כמה שבועות כי בעוד שיש מקום להסדרים חלקיים עם מצרים, הרי שעם ירדן יש מקום רק להסדר כולל בשלב אחד.

המקור הממשלתי אמר עוד כי יש לצפות לכך כי שלב הבירורים עם נציגי מדינות ערב ועם ישראל יימ־שך כמה שבועות.

עלה שער הדולר; ירידה לזהב

לונדון, 12 (יופי״ע). הכרזתו של הנשיא ג׳ראלד פורד כי גמור עמו להלחם באינפלציה גרמה היום לעליית־מה בשער הדולר ברוב שוקי אירופה.

לעומת זאת ירד במקצת מחיר ה־זהב. המסחר בזהב החל היום ב־לונדון לפי שער של 153.25 דולר האונקיה וירד ב־25 סנט לאחר מכן.

עתוני פאריס: שוב אי־שקט במזה״ת

מאת אליהו מאירי
סופר „הארץ" בצרפת

פאריס, 12 (מיוחד ל„הארץ"). עיתוני צרפת מגיבים במבוכה מ־סויימת על הידיעות ששני הצ־דדים במזה״ת עושים הכנות ל־מלחמה.

„לה־הומאניטה" הקומוניסטי, שם את הדגש על ריכוזי הכוחות של צה״ל בסיני ומגנה את תרגיל הגיוס של ישראל כ„פרובוקציה". העיתון „קומבה" כותב, כי הודעות מצרים וסוריה על הכנות של ישראל ל־התקיף, נועדו לחזק את מנהיגותן בעולם הערבי.

העתון מוסיף כי הסכנה האמיתית במזה״ת טמונה בנסיונן של שתי מעצמות העל להגביר את המתיחות באיזור למטרות הצרכים דיפלומט־טיים.

„לה־אורור" סוקר את אספקת ה־נשק הרבה לערבים מבריה״מ, ומגיע למסקנה כי במזה״ת שוב שורר אי־שקט.

„לה־פיגארו" מדגיש את הודעת ממשלת סוריה — שבלי ספק משקפת את עמדת בריה״מ — כי לא תרשה נוכחות כוחות או״ם בגולן ללא הג־בלת זמן.

הבנק העולמי מכחיש אישור מלווה למצרים

וואשינגטון, 12 (ע״ר). הבנק ה־עולמי הכחיש היום ידיעה שפורסמה בעתונים מצריים, שהבנק הסכים להעניק למצרים מילווה בסך 1.285 מיליארד דולר בחמש השנים הקרו־בות.

הבנק העולמי לא היה יכול לאשר מילווה מעין זה, כיוון שההנהלה כלל לא דנה בהצעה כזאת. נציגי הבנק לא דנו על הצעה מסוג זה עם נציגים מצריים.

מזג האוויר

הטמפרטורות: ירושלים 18 עד 28; תל־אביב 22 עד 28; חיפה 23 עד 29; השומרון 18 עד 28; יריחו 22 עד 36; עזה 21 עד 29; באר־שבע 18 עד 33; אילת 23 עד 40; מפרץ שלמה 28 עד 38. גובה הגלים: 80 עד 150 ס״מ.

עשרות הרוגים בהתרסק מטוס בוולטה העילית

אוגאדוגו, וולטה העילית, 12 (ע״ר). מטוס מדגם אילושין 18 של חברת התעופה „אייר מאלי" התרסק כאן אמש. פקידי שדה התעופה אמרו כי 46 נוסעים נהרגו ו־14 נפצעו.

לדברי הפקידים אזל הדלק במטוס והטייס הסובייטי לא הצליח להגיע עד לשדה התעופה. המטוס היה ב־דרכו מבאמאקו שבמאלי לקאנו ש־בניגריה. לאחר שהתגלתה תקלה ב־מטוס, ניסה הטייס לנחות בטימבוקטו, אך בגלל מזג אוויר גרוע לא עלה הדבר בידו.

המטוס המשיך לטוס לוולטה ה־עילית וכאשר הבחין הטייס שהדלק אזל הוא ניסה לבצע נחיתת חירום במרחק 40 קילומטר מבירת וולטה העילית.

שיבוץ שרון בצה״ל נדחה לפי בקשת שר הבטחון

מאת סופר „הארץ"

שיבוצו של ח״כ אריק שרון במערך המילואים של צה״ל ל־מינוי חירום נדחה לפי שעה על פי בקשתו של שר הבטחון מר שמעון פרס — נודע אתמול.

הסיבה לדחייה היא הקמת ה־ועדה הפרלמנטרית שצריכה ל־דון במעמדם של חברי כנסת ש־הם גם בעלי עמדות פיקוד בכ־וחות בצה״ל.

מר פרס אמר למר שרון, שכל עוד לא הבהירה הועדה שאלה זו, לא יוצע לו תפקיד למינוי חירום. בגלל מצב הורים השורר בצה״ל מאז מלחמת יום הכיפורים, מינוי חירום הוא למעשה מינוי הצ־פעל. מכאן גם הרגישות, שאדם המוכר כאחד ממנהיגיה הפוליטיים הבול־טים של מפלגה, ישמש גם בתפקיד מרכזי בצבא.

כזכור דחה ח״כ שרון הצעה אח־רת שהעלה הרמטכ״ל כי יתמנה לשי־רות קבע בצה״ל. מר שרון לא היה מוכן לקבל את התפקיד הבכיר ש־הוצע לו.

ברגע האחרון

אושרו 4 מועמדים לתפקיד מזכיר העבודה

מאת דן כספי
סופר „הארץ"

ועדת המזכיר של מפלגת העבודה אישרה אתמול ארבעה מועמדים ל־תפקיד המזכיר הכללי של המפלגה: מאיר זרמי, עוזי פיינרמן, ישראל גרניט ומאיר בן, איש הנגב, מ־מייסדי באר־שבע וחבר מועצת באר שבע.

בישיבה של ועדת המזכיר אמש, במשכן הכנסת בירושלים, הודיע ח״כ אלי מויאל לועדה על תוצאות השיחות שניהל בימים האחרונים עם כל אלה, ששמותיהם הועלו כ־מועמדים אפשריים לתפקיד. מר מו־יאל הודיע כי היה זה קהה, קובה קרייזמן, שוקי ברעם, דב צמיר וב־רמאיר הודיעו לו שהם הסירו את מועמדותם. מר ברמאיר הודיע אף שהוא מצטרף למטה לבחירתו של מר זרמי, שבו כבר פעילים שני עמודים לשעבר אחרים — היה עוזי ברעם הב צעיר.

(ראה ידיעה קודמת בעמוד 10)

הרקדנים ואלרי וגאלינה פאנוב, השתתפו אתמול בהפגנה שהתקיימה בלונדון, ליד בניין שגרירות ברית־המועצות, כמחאה על משפטו של הפיזיקאי היהודי ויקטור פולסקי, שהוא ידיד אישי של הזוג. ההפגנה אורגנה על־ידי אגודת הנשים למען יהודי בריה״מ (צילום רדיו של אי־פי.)

ועדת אורן התירה להמשיך ביציקה בתחנה המרכזית

הבנייה תימשך עוד חודש וחצי ✶ הופסקה הבנייה בעוד ששה פרויקטים

מאת אלעזר לוין,
„הארץ" לעניני כלכלה

ועדת אורן לחקירת הבניה הצי־בורית התירה אתמול להמשיך ב־... בתחנה המרכזית ב־... הוועדה התירה להמשיך ב־... ... כ־30 אלף ... כבר ... בתקופה ... ... כ־20 ...

... הבנה לעבודה ... ... בשבועות ...

... הועדה היתה אמורה להפסיק ב־... עוד ששה פרויקטים: בנק דיסקונט ...; בית הדידות של ...; בניין ... של הקבלן ... בתל־אביב, ... הירקון 105 בת״א.

... לאחר ... התקבלה בידיעתו של ... ... בתל אביב ... המשכה ... ... כי ... לאחר ...

יהוה, שכן זו הפעם הראשונה שהועדה כורה על הפסקת ה־בנייה של בית מגורים, שבנייתו הוחלה לאחר פירסום הצו ב־3 ב־יולי. כך אביב הוא מגדולי ה־קבלנים בארץ, ובין היתר מבצע את עבודות הגישה לתח־נה המרכזית.

הועדה תבדוק תמיכה פרויקטים אחרים, ביניהם לין סיטי סנטר וד־בנין המחשב של ב.ל.ל. בת״א.

חברי הועדה סיירו אתמול בתר־פונים ומצאו כי מספר הפועלים ב־מקום ירד בשלושת השבועות האח־רונים מ־450 ל־250 בשל צימצום ש־בוצע לו.

בגליון זה 18 עמודים — המחיר 1.10 ל״י

מוסקבה שוב מלבה אווירת המלחמה באיזור

עתוני ביירות: בריה״מ הזהירה שישראל זוממת לתקוף את דרום לבנון וסוריה

האזהרה נמסרה לערפאת על־ידי השגריר הסובייטי בלבנון

מאת סופר „הארץ"
לעניינים ערביים

שגריר בריה״מ בביירות סר־גאי אזימוב הזהיר שלשום את יאסר ערפאת, בפגישה שנערכה בביירות לפי יוזמתו של השגריר, כי ישראל זוממת לתקוף את דרום לבנון וסוריה וכי בריה״מ מתנ־גדת מהכוונות הישראליות. בהת־אם לידיעות שבידה נועדו מזימות אלו להקפיא את מאמצי השלום במזה״ת ולחבל בועידת ז׳נבה — מסרו אתמול בהבלטה עתוני ביי־רות.

עד אמש לא נמסר על הכחשה כלשהי של ידיעה זו מצד השגרי־רות הסובייטית — ומקורות בבירה הלבנונית ציינו כי בריה״מ מעוניינת בליבוי אווירת המלחמה, תוך הדגש כי ישראל „מתכוננת להתקיף את המחבלים ואת סוריה ולא את מצ־רים".

לדעת המקורות מבקשת בריה״מ באמצעות הבסיס זה להגביר תלותם של סוריה והמחבלים במוסקבה — תוך יצירת לחצים על מצרים.

בעוד העתונים המצריים התעלמו מתרגיל המילואים הצפוי בישראל ומהפירסומים הישראליים המוקדמים בעניין זה, פרסו עתוני ביירות ב־כותרותיהם הראשיות על התרגיל ב־צד „האזהרה הסובייטית על מהלומה ישראלית הצפויה".

העתונים המסתמכים בדרך כלל על מקורות המחבלים מציינים, כי ישראל החליטה לגייס את כוחות המילואים שלה במסווה של תרגיל וכי היא עורכת כוחות לאורך הגבול הסורי והלבנוני. סוכנות הידיעות של המחבלים מסרה, כי טנקים וזח־לים כבר החלו לנוע לעבר גבו־לותיה הצפוניים של ישראל, שעה שיחידות ימיות נראו בקרבת הגבול של ראש הנקרה.

לדברי „אל־חיאת" הבירותי קיימו מצרים וסוריה מגעים בדרג גבוה, כדי להעריך את משמעות הידיעות על ריכוזי כוחות ישראליים.

מצרים מבררת בארה״ב „משמעות הגיוסים בישראל"

מאת שליח „הארץ" בארה״ב

וואשינגטון, 12 (מיוחד ל„הא־רץ"). שר החוץ המצרי, איסמ־עיל פהמי, ינסה לברר כאן ב־פגישותיו עם ד״ר הנרי קיסינג׳ר ושר ההגנה מר ג׳יימס שלזינ־גר, מה משמעות הגיוסים ה־אחרונים שנעשו בצה״ל.

נודע, כי קהיר פנתה לוואשינג־טון בעניין זה והוסבר לה ש־מדובר בתרגיל בלבד.

עירנות המתייצבים תיבדק בתרגיל הגיוס הפומבי

הודעה מראש תימסר לנציגויות חו״ל ולאו״ם

מאת סופר „הארץ"

תרגיל הגיוס שיתבצע תוך קריאה פומבית לחיילי המילואים, ייערך בשבועות הקרובים ויטלו בו חלק כמה עשרות אלפי חיי־לים. הקריאות לחיילי המילואים להתייצב ביחידותיהם ייעשו על־ידי שידור סיסמות ושמות הצופן של היחידות ביום התרגיל ברדיו ובטלוויזיה והן על־ידי פירסומם בעתונים ובמודעות שיודבקו ב־רחובות. התרגיל ימשך 24 שעות לכל היותר.

הקריאה הפומבית לחיילי המילו־אים להתייצב ביחידות תשודר ברדיו כמה פעמים, בין השאר כדי להרגיע את הציבור כי המדובר בתרגיל גיוס בלבד, שלא כבמלחמה, לא יישלחו

(ראה מאמר ראשי בעמוד 11)

רצים עם צווי גיוס לבתיהם של אנשי המילואים. דבר קיום תרגיל הגיוס יימסר במועד מסויים גם לכל הנספ־חויות הצבאיות הזרות בישראל וכן למיפקדת כוחות או״ם באזור, בתי־אום עם משרד־החוץ.

הגיוס יקיף אמנם רק כמה רבבות אנשי מילואים, המהווים אחוז קטן מכלל המערך של צה״ל, אך מאחר שיוטל בו חלק כל מנגנון הקבע של צה״ל, הלקחים שיופקו בו הינם חד־שוביים. בתרגיל ישותפו יחידות מי־לואים המהוות מדגם נאמן של צה״ל. הקריאה הפומבית נועדה יותר לתירגול זרועות הגיוס־ירים (יחידות רכב מילואים), יכ״ח (יחידות מחסני החירום) ויחידות הקשר של עוצבות המילואים.

נושאים אחרים שייבחנו במהלך הגיוס יהיו בין השאר: בדיקת ה־אמצעי היעיל ביותר לעירנות המת־ייצבים. אנשי המילואים גם יעצו על

(המשך בעמוד 2, טור 3)

בגליון זה 18 עמודים — המחיר 1.10 ל״י

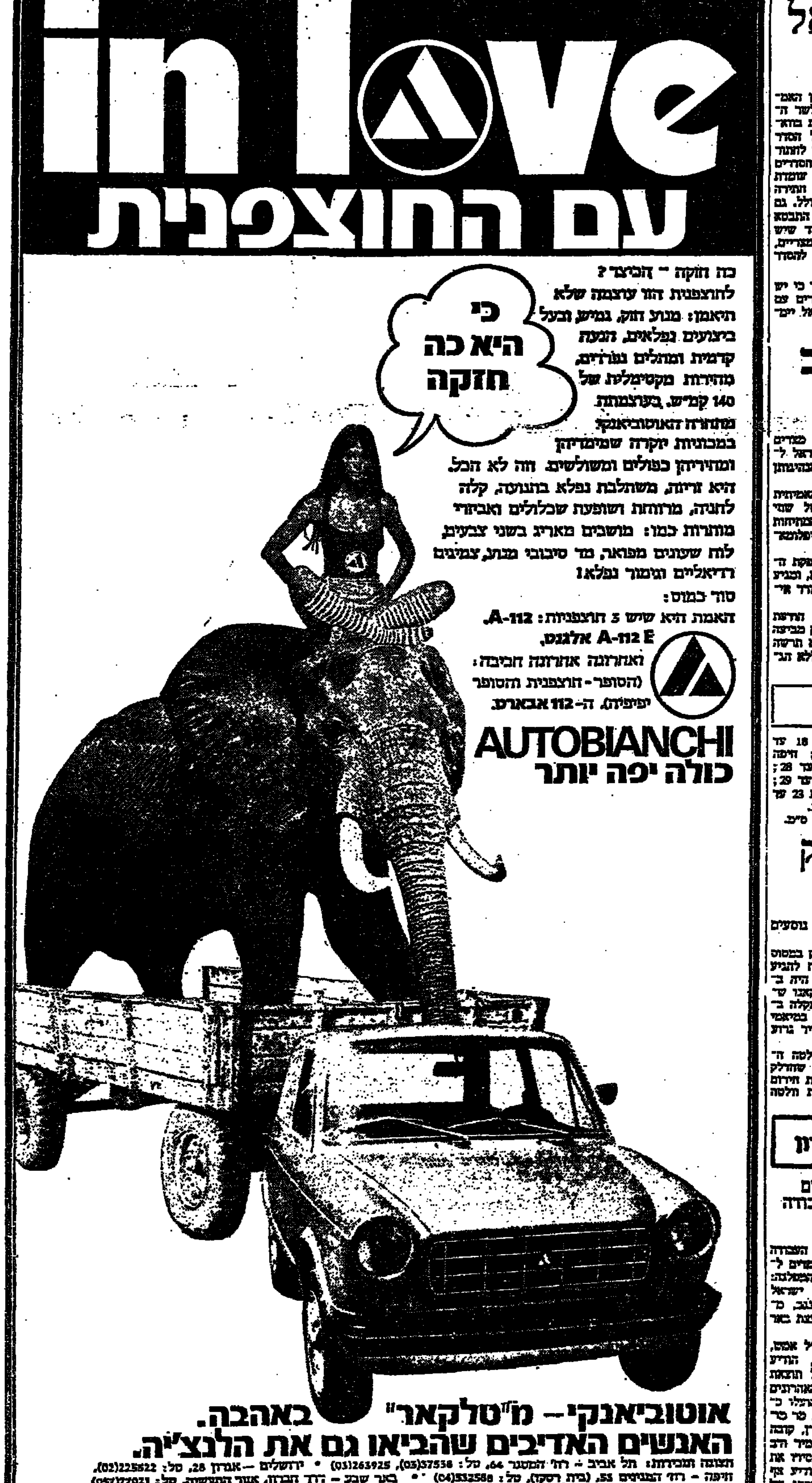

שינויים בצמרת הצבא הסורי: גנראל שיהאבי – הרמטכ"ל

דמשק, 12 (ע"ר, יופ"יא). נשיא סוריה חאפז אלאסד מינה היום שני סגנים לשר־ההגנה וכן רמטכ"ל חדש.

בצד נשיאותי התמנו מי שכיהן עד כה כרמטכ"ל הצבא הסורי, מאיור גנראל יוסף שאקור לסגן שר־ההגנה. תואר של סגן שר־ההגנה ניתן גם למפקד חיל האוויר, מאיור גנראל נאגי גמיל.

גנראל חיכמת שיהאבי, מי שהיה ראש המודיעין הצבאי, נתמנה כ־רמטכ"ל חדש של צבא סוריה.

כזכור יצא גנראל שיהאבי בשנה זו לוואשינגטון לשיחות צבאיות, אשר סללו את הדרך להפרדת הכוחות הצבאיים בחזית הסורית–ישראלית.

הידיעה לא מבהירה, אם גנראל גמיל יפרוש מתפקידו כמפקד חיל האוויר עם קבלת התפקיד החדש.

ראש המטה הכללי החדש של סוריה, מייג'ור ג'נראל חיכמת שיהאבי, אשר עמד בראש הבינן הצבאי הסורי וכן בראש משלחת המו"מ להפרדת הכוחות בין ישראל לסוריה, שצולם עם ד"ר הנרי קיסינג'ר. (צילום רדיו של אי.פי.)

ועדת חקירה קנדית–בדמשק

דמשק, 12 (ע"צ). וועדת חקי־רה קנדית ובראשה מאיור ציאר־לז קוסין הגיעה היום לדמשק, כדי לחקור בנסיבות התרסקותו של מטוס או"ם ביום ו' בגבול הסורי־לבנוני.

הטענה, שמטוסים ישראליים חדרו לתחום האווירי הסורי שעה שמטוס האו"ם הופל, היא בדותה גמורה שישראל דוחה אותה בתוקף.

„דובר חיל האוויר הישראלי כבר מסר, כי לא היתה באיזור שום פעי־לות אווירית ישראלית בשעה ש־מטוס האו"ם הופל על־ידי הצבא הסורי" — מסר מר תקוע.

תקוע: נסיון סורי אוילי

מיופה־הכוח הסורי באו"ם מסר למזכיר הכללי ד"ר קורט ולדהיים הצהרה מטעם איגוד התעופה האז־רחי הסורי, לפיה הופל המטוס מעל שטח סורי בעת פשיטה אווירית יש־ראלית וכי ההגנה האנטי־אווירית ה־סורית, שלחמה במטוסים הישרא־ליים, הפילה את מטוס האו"ם שעבר באיזור.

שגריר ישראל באו"ם מר יוסף תקוע העביר היום במכתב אל ד"ר ולדהיים את ההצהרה הסורית כנסיון אווילי לערב את ישראל באסון ה־טרגי, שסוריה בלבד אחראית לו.

קיסינג'ר ידון בנוסחה חדשה בעניין הגירת יהודים מבריה"מ

מאת דן מרגלית
סופר „הארץ" בארה"ב

וואשינגטון, 12 (מיוחד ל„הארץ"). שר החוץ ד"ר הנרי קיסינג'ר וה־סנאטורים הנרי ג'קסון, אברהם רי־ביקוף, יעקב ג'אביטס יפגשו השבוע לדיון בנוסחה החדשה המוצעת ב־עניין הגירת היהודים מרוסיה. ה־פגישה תיערך כנראה ביום ד' (מחר).

הסובייטים הציעו לקיסינג'ר נו־סח הקובע, כי החוק הרוסי מטיל עונש על מי שמציק לאזרח סובי־טי הרוצה להגר מבריה"מ, אולם אין זה נוסח הנראה מספיק. ג'קסון מעדיף פירוט מצד הסובייטים ש־יקבעו כי לא יפטרו, לא יסלקו מ־לימודים ולא יעליבו את מי שמב־קש להגר.

מועצת הבטחון המליצה על קבלת גיניאה־ביסאו

מרכז האו"ם, (ע"צ). מועצת ה־בטחון המליצה הערב פה אחד, ל־קבל את הרפובליקה החדשה גיניאה ביסאו, מושבה פורטוגלית לשעבר, כחברה באו"ם.

טור הליכוד

יום ג', כ"ה באב תשל"ד
13 באוגוסט 1974

מוגש ע"י הליכוד ועל אחריותו. מען המערכת: הליכוד, ת.ד. 4601, ת"א

ירידה מדאיגה בעלייה

בעת האחרונה אנו עדים לתופעה מדאיגה של צמצום גובר והולך במספר העולים ארצה. ביולי השנה הגיעו לישראל רק 1200 עולים מברית המועצות — ירידה של כ־60% לעומת אותה תקופה אשתקד. אחד הגורמים לכך היא ההחמרה שחלה לאחרונה במדיניות בריה"מ, מדי־ניות המכוונת למנוע את יציאת היהודים ממנה. אולם גם מדיניותה של ממשלת ישראל אינה מעודדת עליה ואין ספק שזהו גורם חשוב לתופעה זו.

קשיי ההיקלטות בארץ מקטינים, כמעט עד לאפס, את מספר העולים מארצות הרווחה ואף מגדילים את אחוז היהודים היוצאים מרוסיה שאינם עולים לישראל. היום מגיע מספרם של אלה לכדי 18% מכלל היהודים העוזבים את בריה"מ, וקיימת מגמה ברורה של גידול במספרם.

מקורם של קשיים אלה באווירה המתנכרת השוררת ברחוב הישראלי כלפי העולה; במחסור החמור בדירות לעולים; במיעוט מקומות העבודה לאקדמאים; בהליכי הביורוקרטיה, אשר גם לישראלי אינם קלים, אך לעולה הם קשים פי כמה; ובגורמים נוספים.

נוכח המצב המחמיר והולך בתחום זה, הציע הליכוד להקים בכנסת ועדה אשר תטפל בענייני עלית וקליטה. הצעתו נדחתה, ובמקום טיפול נמרץ ויעיל בבעיה, אנו עדים היום להאשמות הדדיות בין השרים ולכפילויות בסמכויות משרד הקליטה והסוכנות, דבר אשר מסרבל את הליכי הקליטה ומקשה על העולים עוד יותר.

יותר מ־40% מכלל העולים בחמש השנים האחרונות הם אקדמאים או בעלי־מקצוע אשר אילו למדו את מק־צועותיהם בארץ היו לימודיהם עולים למדינה למעלה מ־2 מיליארד ל"י. כיום ידועה בעולם התופעה של „יבוא מוחות". מדינות העולם משלמות כסף רב כדי לזכות בשי־רותיהם של מדענים ומשכילים אחרים התורמים לפיתוח המדינה. מוזר שדוקא מדינת ישראל, אשר ודאי זקוקה לשכמותם, מתקשה לקלוט כהלכה את בעלי־הידע המגי־עים אליה מבלי שהקניית השכלתם עלתה לה פרוטה אחת. נכון אמנם שבעלי מקצועות מסוימים נזקקים להסבה או להשתלמות אך אלו עולות למדינה פחות, ללא שיעור, ממה שהיה עולה הלימוד על כל שלביו.

הכרזות יומרניות, מסוג זה של מר ספיר אשר הבטיח להביא לארץ 100,000 עולים בשנה, אינן מגבירות את העליה, לשם כך צריך לעשות שינויים מרחיקי־לכת במדי־ניות הקליטה בכללה. יש לעודד תוכניות להקמת מפעלים בכל חלקי הארץ, בנגב ובגליל, ביהודה ובשומרון, ולהביא משקיעי הון יהודיים לעלות לישראל ולהשתתף בהקמתם ובניהולם של מפעלים אלה. באזורים בהם יומוקמו המפע־לים יש לבנות דירות לעולים, הן לרכישה והן להשכרה, בשיטת בנייה מתועשת — דבר אשר אף יתרום לפיזור האוכלוסיה.

אם נצליח לפשט את הליכי הביורוקרטיה, למצוא תעסוקה לעולים וליצור בארץ אווירה ציבורית קולטת עליה, יגיעו אלינו עולים רבים, גם מארצות הרווחה.

פורד ידרוש צימצומים בפנטאגון

צפויה התנגשות בינו לבין שלזינגר

וואשינגטון, 12 (ע.פ.י, ציצ). נ־שיא ארה"ב, מר ג'ארלד פורד ע־לול לעמוד בימים אלה לפני התנ־גשות הראשונה עם שר בקבינט שלו, לאחר שהחליט להורות על ביצוע צימצומים בהוצאות הפנ־טאגון.

נראה כי שר־ההגנה מר ג'יימס שלזינגר, יתנגד לצמצומים שהנשיא רוצה להפעיל בתקציב המשרד, ש־כן פירוש הדבר יהיה פיטורי עוב־דים, האטה ביצורן של מערכות נשק, ביניהן המפציץ האסטרטגי „בי־1".

הנשיא עומד לתבוע ממשרד ה־הגנה למצוא את הכסף הדרוש לתש־לום העלאות השכר לאנשי הצבא ו־לכמיליון עובדים אזרחיים של הפנ־טאגון — שיסתכמו ב־1.5 מיליארד דולר — מבלי להוסיף לתקציב הנ־כחי.

פעולתו זו של פורד היא אחת ה־ראשונות במסגרת מאמציו לריסון ה־אינפלציה.

בחירות סגן

הבעיה המרכזית המעסיקה עתה את מר פורד היא בחירתו של סגן הנ־שיא. מנהיגי הקונגרס נפגשו עמו ביום א' 30 דקות ואמרו כי לפני מר פורד רשימה של כ־15 מועמדים אפשריים, ביניהם כמה דמוקרטים ונשים.

הסנטור בארי גולדווטר, ששמו מוז־כר כאחד המועמדים בעלי הסיכויים להתמנות לסגן נשיא, הצהיר ביום א' כי אינו מציג את מועמדותו. אז־לם יקבל את המשרה אם תוצע לו. עם זאת אמר, כי הנשיא מודע לכך שהוא מרגיש את עצמו זקן מדי, ב־היותו בן 65.

בוואשינגטון אמר סינאטור יו סקוט, מנהיג המיעוט הריפובליקאי בסינאט, כי הוא משוכנע שהנשיא ג'ארלד פורד יציג את מועמדותו בבחירות ל־נשיאות שייערכו ב־1976.

השבועון „ניוזוויק" מוסר, כי עוז־ריו של הנשיא ניקסון הדליפו בש־בוע שעבר לאחר מתוכנן בהודעה המשפטית של בית הנבחרים את תו־כן סליל הקלטה, שהיה בו כדי להר־שיע את הנשיא ניכסון, כדי להכין את הקרקע להתפטרות.

לדברי השבועון, התלמוד עוזר הנ־שיא אלכסנדר הייג הפרקליט ג'יימס סנט קליר, עם הפרקליט פרד בוז־האורד, למסור לחבר ועדת המשפטים ריגינס שלכל אורך הדרך הגן על ניכסון, את תוכן הסליל המגלה, כי הנשיא ניכסון ניסה לחפות על פרשת ווטרגייט כבר ב־23 ביוני 1972.

השבועון „טיים" מגלה בגליונו ה־אחרון, כי הסנאטור בארי גולדווטר התייצב נגד הנשיא בכנס עמיתיו, כי ניתן להשלים עם מספר מחדלים אולם עתה מספרם כבר גדול מדי. לדברי השבועון, עשו שר־החוץ הנ־רי קיסינג'ר ועוזרו של ניכסון אלכ־סנדר הייג כמיטב יכולתם, כדי שניכ־סון יוכל להתפטר בלי לאבד יותר מדי, יוקרה.

גולדה מגלה: סאדאת היה מוכן לפגישה – אך התחרט

„שלום יעשו רק עם ישראל חזקה" ✶ „אין סתירה בין רצון לשלום וכוננות למלחמה" ✶ אבן: האזרח יופתע מריבוי היוזמות־לשלום

מאת סופרו הפרלמנטרי של „הארץ"

ראש הממשלה ושר־החוץ לשעבר דחו אתמול בתוקף את הטענה, כי מאז מלחמת ששת הימים דבקה ממשלת ישראל בשטחים המוחזקים ו־נמנעה מלחפש דרכים להשי־גת הסדר עם מדינות ערב.

גב' גולדה מאיר גילתה אגב כך כי באמצעות נשיא מדינה שלישית (כנראה רומניה) כמעט סודרה פגישה בינה לבין ה־נשיא סאדאת, אך הנשיא ה־מצרי לא נענה ליוזמה זו.

מרת מאיר ומר אבא אבן דיב־רו בסעודת פרידה חגיגית ש־ערכה להם, ולשר הבטחון ל־שעבר, ועדת החוץ והבטחון של הכנסת.

גב' מאיר הזכירה, כי מיד לאחר מלחמת ששת הימים קר־אה ממשלת לוי אשכול למדי־נות ערב להגיע לשלום עם יש־ראל ללא תנאים מוקדמים. ה־תשובה היתה — שלושת הלאוים של ועידת חרטום. ראש הממש־לה לשעבר הוסיפה כי מאז לא החמיצה ממשלת ישראל שום הזדמנות — באמצעים פומביים ונסתרים, באמצעות עתונאים ו־מדינאים — למסור שדרים לנא־צר ולסאדאת על רצונה של יש־ראל בשלום ובמו"מ.

✶

היא סיפרה כי הוזמנה למדי־נה אחת לפגישה עם נשיאה, שבידיו היה שדר חשוב מנשיא מצרים. „נסעתי ארבע עשרה שעות" — סיפרה אתמול הגב־רת מאיר לחברי ועדת החוץ והבט־חון — ושוחחתי עם נשיא אותה מדינה, עם ראש ממשלתה ועם שר־החוץ שלו. הנשיא אמר ש־יש לו רושם ברור שסאדאת מו־כן לפגישה בין נציג ישראלי ו־מצרי. אמרתי כי זה הדבר הכי משמח ששמעתי שנים רבות. נעשו סידורים טכניים איך ל־העביר את התשובה המצרית. ל־פי הערכת הנשיא המצרי היתה התשובה המצרית אמורה להי־גיע תוך עשרה ימים, אך היא לא הגיעה כלל. זה לא היה מק־רה יחיד, — הטעימה גב' מאיר. „אני משוכנעת שאם אין עדיין שלום בין ישראל למדינות ערב אנחנו נקיים מכל חטא בעניין זה".

✶

עוד אמרה: „כשמסתכלים מן הצד מתעורר פחד. לא מקיסינ־ג'ר, לא מאירופה, לא מארצות הברית ולא מברית המועצות. הפחד הוא מפני מצב, שחלילה יתגבר בעם חוסר נכונות להיל־חם. הפחד הוא מפני מצב שלא תהיה בעם רוח לזימה אם יהיה צורך להלחם. שלום יעשו רק עם ישראל חזקה. עם ישראל המוכנה להלחם. מה שהיה נכון בעניין זה לפני עשרים שנה נכון שבעתיים עכשיו. לא נתגבר על־ידי חוגים שיתריעו כל יום שני וחמישי ויוסיפו עוד מלה ועוד ויתור".

✶

גב' מאיר הבהירה גם כי לא שללה את קיומם של הפלסטי־נאים אלא שללה את הטענה, כי ישראל היא שנישלה את הפ־לשתינאים מאדמתם. עוד אמ־רה כי אינה מאמינה שהעם ילך אחר נוסחאות שאין להן שחר. כן ציינה כי מאז שנת 1970 חדל המימשל האמריקאי להזכיר את קיומה של תכנית רוג'רס אך עכשיו באים ומציעים „מין רוג'רס". „איני מכירה איש ש־הבטיח שלא תהיינה מלחמות יותר. אסור שנגנוב על פי זה. אין כל סתירה בין רצון לשלום ובין כוננות ונכונות למלחמה אם יהיה צורך בכך".

✶

מר אבן אמר כי מי שתולה בממשלה ובמדינה את הקולר על העדר השלום עושה דבר ב־רא הורסני, חסר כפרה. כאשר יעלה המסך על כל היזמות ו־ההצגויות והמגעים שהיו מיו־עדים לברר ולקדם סיכויי שלום, מאז שנת 1967, האזרח יופתע מריבוים וגיוונם.

יו"ר הוועדה יצחק נבון הרים כוס לחיי שלושת האישים. וח"כ משה דיין השיב בשלילה לשא־לת היו"ר אם ברצונו לשאת דברים.

פורד הבטיח לסאדאת המשך התנופה למען שלום צודק באיזור

גם הוא הזמין את נשיא מצרים לבקר בארה"ב

מאת סופר „הארץ"
לענייניים ערביים

נשיא ארה"ב מר ג'יראלד פורד הבטיח באיגרת לנשיא סאדאת, כי ימשיך במדיניות קודמו, החו־תרת להשגת שלום צודק וקיים במזרח התיכון וכי המאמצים ב־עניין זה יימשכו באותה תנופה שבה התנהלו בתשעת החודשים האחרונים. ההזמנה לסאדאת ל־בקר בארה"ב לפני סוף השנה, חודשה על־ידי מר פורד — מסרה אתמול סוכנות הידיעות המצרית.

הנשיא סאדאת השיב לפורד ב־הביעו את התקווה, כי תהיה התקד־מות ביחסי שתי המדינות שתשרת את האינטרסים „המשותפים של שני העמים וגם את ענין השלום הצודק באיזור". סאדאת שיבח את „כושר ההנהגה הנבונה" של פורד ואילו מר פורד העלה על נס את הכושר המדיני של סאדאת והבטיח לפעול למען חיזוק הקשרים בין מצרים לארה"ב.

הפרשנים הערביים המשיכו גם אתמול להביע את חששותיהם מן ה־שינויים בנשיאות ארה"ב.

„אל־אח'באר" המצרי חושש, כי זהות האינטרסים בין ראשי התעשיה ומפקדי הצבא האמריקאים עלולה להשפיע על מדיניות החוץ האמרי־קאית, לרבות במזרח־התיכון.

ראש מערכת „אל־נהאר" הבי־רותי מישל אבו ג'ודה כתב, כי סיכוייהם של הערבים ללחוץ על ארה"ב שתשנה את מדיניותה ב־איזור קלושים, בשל בעיית אס־פקת הנשק הסובייטי למצרים ו־משום שהשימוש בנשק הנפט איבד הרבה מחשיבותו.

לדברי „אל־אהראם" ישמש ביקו־רו הנוכחי של שר־החוץ המצרי איסמאעיל פהמי בוואשינגטון מעין „מבחן" לגבי השאלה באיזו מידה משקפות ההצהרות האמריקאיות ש־פורסמו על ידי הממשל החדש של פורד את המצב לאמיתו.

ייתכן שוועדת השרים תסכים להצעה למנות בורר בסכסוך עם הטכנאים ברדיו ובטלוויזיה

מאת גדעון אלון,
סופר „הארץ"

לא מן הנמנע שוועדת השרים לענייני שכר תחליט להיענות ל־הצעת ההסתדרות למנוי בורר, שידון בתביעת הטכנאים ברדיו ו־בטלוויזיה.

נודע שבימים הקרובים צפויים מ־געים בין שר־האוצר מר יהושע ר־בינוביץ לבין מזכיר ההסתדרות מר ירוחם משל (ששב אתמול מחו"ל), בנסיון לשכנע את הממשלה להיענ־ות להצעת ההסתדרות.

נודע כי גם גורמים ברשות השי־דור מנסים לשכנע את חברי ועדת השרים לענייני שכר להיענות להצעת ההסתדרות, אולם בשלב זה מתנגד לכך מר רבינוביץ, מחשש שהדבר יג־רום לתגובת שרשרת במשק כולו.

כזכור הודיעו נציגי הטכנאים, ה־נוקטים בסנקציות, כי הם נענים ל־הצעת ההסתדרות.

ועדת השרים לענייני שכר, עשויה לדון היום בישיבתה בסכסוך העבו־דה ברשות השידור ונראה שתדון ב־הצעה לשנות את החלטתה מן ה־שבוע שעבר, כשהתנגדה להצעת ההסתדרות למינוי בורר.

[illegible] העתונאים

אתמול קיימו 300 העתונאים ברדיו אסיפה כללית שבה הביעו מורת־רוח מצורת הטיפול הלקוי של הועד המנהל, המנכ"ל והסמנכ"ל בבעיית העובדים. לדבריהם צורת טיפולם גרמה לכך שתנאי העבודה ברשות השידור, הכלים והשרותים אינם מ־אפשרים עבודה תקינה ופוגעת ב־עבודת העתונאים.

האסיפה הכללית של העתונאים תבעה מנציגיה להופיע לפני מליאת רשות השידור ולהסביר את בעיות העובדים, לתבוע פתרונות ולהביאן תוך שבועיים להכרעת האסיפה ה־כללית.

גם הנהלת האיגוד הארצי של עתו־נאי ישראל דנה אתמול בסכסוך ה־עבודה ברשות השידור. היא קראה לכל הצדדים המעורבים בסכסוך לע־שות מאמץ כדי לחסלו לאלתר.

600 אסירים התמרדו בליסבון — ונכנעו

ליסבון, 12 (יופ"יא). כ־600 אסי־רים — לשעבר אנשי המשטרה ה־חשאית — התמרדו הבוקר בשעה מוקדמת בבית הסוהר המרכזי של ליסבון והשתלטו על חלק ממבנין. אך הסכימו לשוב לתאיהם בשעה מאוחרת יותר.

מצרים שוב מציעה לאש"פ הקמת מרכז לתיאום

קהיר, 12 (ע"צ). מצרים שוב הציעה לארגון לשחרור פלשתין ל־הקים בקהיר מרכז לתיאום בין מצ־רים, סוריה, ירדן ואש"פ.

נציג הארגון לשחרור פלשתין ב־קהיר יצא היום לדמשק לשם הת־ייעצויות עם מנהיגי הפלשתינים ו־הוטל עליו למסור להם על הצעתה של ממשלת קהיר.

מצרים הטעימה באוזני הנציג ה־פלשתיני, כי היא רואה בגדה המע־רבית שטח פלשתיני ותתנגד להח־זרת המימשל הירדני או הצבאי ה־ירדני לשטח זה. קהיר גם ביקשה מן הנציגים החוקיים של העם הפל־שתיני להודיע על עמדתם ועל תפ־קידם האפשרי במקרה של הסדר והפרדת כוחות בחזית הישראלית־ירדנית. מצרים הביעה גם את תמי־כתה בהקמת סמכות לאומית פלש־תינית עצמאית בכל שטח שיפונה על־ידי הכוחות הישראליים.

הסכם כלכלי ארה"ב–מצרים

(סוף מעמוד 1)

בלת לאורך מפרץ סואץ בלבד, כדי שלא תידרש מצרים ל„ויתורים" ב־נושא מהות השלום. אולם נדונה גם האפשרות, שמצרים תסתפק רק ב־נסיגה ישראלית אל מזרחה למעברי המיתלה והגידי, ואז ייתכן כי ל־ישראל יהיה נוח יותר לסגת לקו שארם־א־שייח' אל־עריש, תמורת הסכם ביניים לטווח ארוך.

בהדגישם את האופי הפולי־טי־כלכלי של הדיונים עם פה־מי אמרו מקורות בוואשינג־טון כי אין תכנית, שהוא ידון באספקת ציוד צבאי אמריקאי למצרים.

התקרבות מוסקבה—קהיר

וואשינגטון ממשיכה להחזיק ב־עמדתה הבסיסית, כי סאדאת מעו־ניין בהסדר מדיני. עם זאת מודה ד"ר קיסינג'ר בשיחות דיפלומא־טיות כי הקרע הסובייטי־מצרי אינו סופי וכי עלולה לחול התקרבות מוסקבה—קהיר.

סיימון: סיוע למצרים

שר־האוצר האמריקאי מר ויליאם סיימון הודיע היום לוועדת החוץ של הסנאט, כי הוא תומך במתן סיוע ל־מצרים, לרבות בקשת הנשיא שלה לקבל 250 מיליון דולר, כמוכן במס־גרת שלום. סכום זה גבוה מכל הסיוע שנותנת ארה"ב לכל מדינות העולם במסגרת זו.

בדברו בועדת החוץ קרא מר סיי־מון להעניק למצרים הלוואות גדולות וארוכות טווח.

במהלך הדיון נשאל מר סיימון אם הנחה ארה"ב את מצרים לבקש את עיקר הסיוע ממדינות הנפט הער־ביות ואם הוא ער לרעב המופקד מ־דינות אחרות באמריקה? הוא הודה, כי סיבות פוליטיות מניעות את ה־מימשל לבקש בשביל מצרים הלוואות כה גדולות. סיימון השתתף היום ב־ישיבת הוועדה הכלכלית המשותפת האמריקאית־מצרית שהתכנסה לאחר מכן.

בדיון בסינאט אמר סיימון כי צפו־יים שינויים בחוקים המצריים שיאפ־שרו למימשל לעודד חברות אמריק־איות להשקיע במצרים.

סיימון סיפר גם כי עתה מעבדים תכנית משותפת עם ישראל להפ־חתת המסים ולהקלת השקעות.

גורמים ישראליים בוואשינגטון הוד־ליטו בסוף השבוע לעבר תכנית מע־קב אחרי השפעת הכסף הערבי על ה־מדיניות האמריקאית.

יאאת־לש

אסד יבקר ביוגוסלאוויה

דמשק, 12 (יופ"יא). נשיא סוריה חאפז אלאסד יבקר ביוגוסלאוויה ב־אמצע חודש אוגוסט ויקיים שיחות עם נשיא יוגוסלאוויה מארשל טיטו.

אסד ביטל ביקור שנועד לערוך ב־בלגראד ב־17 ביולי, בעקבות הפלי־שה התורכית לקפריסין.

„יש להימנע ממלחמת תרבות בעניין אכילת־המוח" — אמר יו"ר ועדת החינוך

מאת סופרו הפרלמנטרי של „הארץ"

„כבוד המת הוא חלק מתרבות העם היהודי, אך יש להימנע ממלחמת תר־בות בעניין ההתערבות בין חמשת הסטודנטים לרפואה על אכילת פרור ממוחו של נפטר" — אמר אתמול יו"ר ועדת החינוך והתרבות של הכ־נסת ח"כ א. שכטרמן.

פרופ' משה שילה, מ"מ רקטור ה־אוניברסיטה העברית, סקר בפני ה־ועדה את השתלשלות המאורעות ב־ציינו, כי האוניברסיטה, דרך המזכיר האקדמי, הגישה ערעור על קולת ה־עונש, בטענה שאם העובדות שהוו לפני ועדת המשמעת נכונות הן יש להחמיר בעונש. פרופ' שילה הביא לידיעת חברי הוועדה, שמוח שעבר פרוצדורה נוספת על הפורמלין, ה־כוללת ארסן, וטעימה ממנו עלולה להזיק מאד.

דיקן בית־הספר לרפואה, פרופ' אהרון בלר, הדגיש את השפעת ה־לימודים בחדר הדיסקציה על הסטו־דנטים וסיפר על מקרים של נטישת לימודים או זעזוע נפשי בעקבות ה־מיפגש הראשון עם גוויה של מת. בית הספר לרפואה מתיחס במלוא הרצינות והחומרה למקרה.

ב"כ הסטודנטים לרפואה, גב' דוי־דוב, מתחה ביקורת על העיתונות ש־ליבתה את המקרה והעלתה על המו־קד את כל הרופאים הרפואניים.

(ראה ידיעה בעמוד 3)

עירנות המתייצבים תיבדק

(סוף מעמוד 1)

כמה שאלות בעת התייצבותם (למ־של: כיצד נודע להם דבר תרגיל הגיוס). כן ינסה התרגיל לבחון את הבעיות התחבורתיות שיתעוררו ב־אותו יום ובאיזו מידה ייגרמו קש־יים לאנשים שלא יגיעו לביתם.

גיוס כלי רכב

במהלך התרגיל יהיה גם גיוס מ־צומצם של כלי רכב, כדי לא לגרום להפרעות כלכליות חמורות יותר. עורכי התרגיל מודעים לכך מאחר שמדובר רק בכמה עשרות אלפי מ־לואים, שיגוייסו לצורך התרגיל, ה־תמונה אינה יכולה להיות מלאה. מיגבלה נוספת היא, שמאחר שאין רוצים לגרום לבהלה בציבור וכן להמנע מהשלכות בלתי רצויות ב־מישור המדיני, צריך יהיה להודיע מראש כי המדובר הוא בתרגיל גיוס בלבד. אך הידיעה היא, כי גם אם כל מערך המילואים היה נוטל חלק ב־תרגיל אי אפשר היה להפיק את מלוא הלקחים, שכן גם אז חובה להודיע מראש על קיום התרגיל.

פעיל: תהיה בהלה

הצעת התושה לסדר היום בעניין כוננות צה"ל לבצע גיוס פומבי העלה אתמול ח"כ מאיר פעיל (מוקד).

בהצעתו טוען מר פעיל כי הפעלת תכנית גיוס החרום תגרום לבהלה בציבור ולהסלמה בהתמכות מדינות ערב.

על החלטה אחרת של צה"ל מעי־ר ח"כ גדעון פת (ליכוד) בשאילתה שהגיש לשר־הבטחון בעניין החלטת הרמטכ"ל להאריך את יום העבודה בצבא עד ל־7 בערב. בשאילתה קו־בע מר פת כי בדרך כלל, בשעות חרום והמקרים שהתפקיד חייב זאת, שירתו משרתי הקבע של צה"ל בכל שעות היום והלילה, ולאכותם בצ־שוה בתמוכנות האזרחיות מירבית. החלטת הרמטכ"ל, יש בה, לדעתו, משום פגיעה חמורה במשרתי הקבע בצה"ל, ופגיעה בעניין העבודה של המשרתים. מר פת גם חושש שב־תוצאה מהוראה זו, יעזבו צה"ל חלק מהמוגנגון היעיל והטוב המצוי בשר־תו, ויורתעו את התגייסותם לשרות קבע של משרתים פוטנציאליים חד־שים.

יריב: יש חשש שהערבים יקנו את היתורים שלנו אבל לא יתנו סיכוי לשלום

מוטלת עלינו חובה להתכונן למלחמה

מאת סופר „הארץ"
בירושלים

„יש חשש רציני שהערבים יק־נו את הויתורים שלנו, אך תמו־רת זאת לא יתנו שום סיכוי ש־הוא לשינוי בעתיד" — אמר שר ההסברה מר אהרן יריב בבמת איגוד המקצועי של מפלגת ה־עבודה במחוז ירושלים.

הוא ציין שכדי למנוע זאת, עלי־נו להקפיד על הדרגתיות בויתורים ובשיפור היחסים עם מדינות ערב ועל חיזוק המדינה.

להלן הדגיש, כי „מוטלת חובה להתכונן לקראת המלחמה כאילו אין לנו סיכוי כלשהו להתקדמות במישור המדיני. הצבא המצרי עו־לה בגודלו על כל צבא של ארץ כלשהי במערב אירופה ואילו הצבא הסורי הגביר באחרונה את עצמתו והגיע כבר לגודל הצבא המצרי".

הוא הוסיף, כי בצבאות הער־ביים קיימת תחושה כי הם עב־רו את מחסום הפחד. על ישראל למצות את כל כוחותיה כפי ש־לא עשתה אי־פעם בעבר. להב־דיל, צבא המילואים לא יספיק לעת חרום וההתנדבות לצבא הקבע כיום היא המשימה החשו־בה והחשובה ביותר.

עד סוף השבוע הכרעה בעניין משרד ההסברה

מאת סופרו המדיני
של „הארץ"

ההכרעה בעניין תקציבו וסמכו־יותיו של משרד ההסברה תיפול עד סוף השבוע — הודיע שלשום בממשלה מר יצחק רבין, ואתמול אושר דבר זה על־ידי מקור ממשל־תי מוסמך.

שר־ההסברה מר אהרן יריב הציג באחרונה בתוקף את הדרישה לק־בוע את סמכויות ותקציב משרדו. ואף הודיע לראש הממשלה, כי ילא ואף הודיע לראש הממשלה, כי לא תיפול בהקדם. השר יריב לא הת־חייב לקבל את החלטתו של ראש הממשלה, והוא עדיין עלול להתפטר מתפקידו, אם לא ייראו לו הסמ־כויות והתקציב שייקבעו.

לונדון, 12 (ע"ר). ועדה פרלמנ־טרית בריטית המליצה היום, כי ה־קיצוצים בתקציב ההגנה הבריטי ע־לולים לפגוע ביעילות ההגנה של בריטניה.

צה"ל משלים מערכות הביצורים

מאת סופר „הארץ"

הביצורים בחזית הצפונית הס־תיימו ועתה פועל צה"ל להשלמת מערכות הביצורים לאורך שאר הגבולות בארץ. המגמה היא לסיים את העבודות עד תחילת החורף. כדי לזרז את העבודות ניתנה אפ־שרות למשקים ולמועצות אזוריות לבצר בעצמן.

השלמת הביצורים בחזית הצפון היתה אחת המשימות העיקריות של מדיניות הבטחון בטווח הקרוב של 6—10 חודשים שעמדה לפני מערכת הבטחון וצה"ל. המשימות האחרות לטווח הקצר היו הגברת האימונים של יחידות צה"ל. תרגיל הקריאה הפומבית הוא אחד משלביה.

נוסף לכך: החזרת הציוד לכשי־רו, רכש וכן שיפור תנאי השרות בצבא הקבע. למילוי המשימה ה־אחרונה, הוקמה ועדה מיוחדת ש־בחנה שלושה נושאים עיקריים ב־צה"ל:

- ● מעמדם של החוגרים הטכניים;
- ● בעיות הקצינים הזוטרים עד דרגת סרן, שהתחמו עם כניסתם ל־שלוש שנים, ועתה הם עומדים לפני שחרור.
- ● שיפור מצב כל אלה המשר־תים קבע. הועדה סיימה את עבודתה בימים אלה.

לסופר „הארץ" נודע, כי בעקבות המלחמה, הפיק כל חיל לקחים ב־נפרד על חלקו במלחמה. הלקחים סוכמו והוצאו בספרים שבהם לוקטו כל הנושאים שנדונו.

הצעת המסגרת לשינוי שיטת הבחירות הועברה לקריאה ראשונה

מאת קזוו בנזימן,
סופרו הפרלמנטרי של „הארץ"

ועדת המשנה של ועדת החוקה חוק ומשפט החליטה אתמול להע־ביר לקריאה ראשונה בכנסת את שני הסעיפים הראשונים בהצעת ה־מסגרת לשינוי שיטת הבחירות.

בהחל הישיבה ביקש ח"כ יהודה שערי (ל"ע) לערוך הצבעה חוזרת על ההצבעות בעניין זה שערכה הוע־דה בישיבה הקודמת. הצעתו נדח־תה. ח"כ אהרון אבו חצירא (מפ־ד"ל) ביקש את רשות הדיבור אך יו"ר הוועדה ד"ר בנימין הלוי סרב להעניק לו את רשות הדיבור ועל רקע זה היו חילופי דברים קול־ניים. אח"כ הציע ח"כ אליעזר רו־נן (מפ"ם, מערך) להכליל בהצעת החוק סעיף האומר, כי רשימה לא תקבל ייצוג בשיעור העולה על 10 אחוז יותר ממה שמגיע לה לפי התוצאות הארציות של הבחירות. בכך ביקש מר רונן להבליע את ההסתייגות מהצעת החוק, שלדעתו אינה מבטיחה שיקוף מהימן של תו־צאות הבחירות בהעדיפה את התוצ־אות במחוזות הבחירה על התוצאות הארציות. ח"כ בועז מואב (ר"צ) הלך בעקבותיו והציע כי העיוות בתוצאות (בין התוצאות במחוזות לתוצאה הארצית היחסית) לא יעלה על 5 אחוזים. הצעות האלו היו יותר צעדים המבעתיים נגד הצעת החוק מאשר רצון להכלילן ברצי־נות בנוסח החוק. הן נפלו בהצבעה.

לאחר מכן ניתנה רשות הדיבור לחבר הכנסת אבו חצירא אשר די־בר במשך שלושת רבעי שעה ב־מגמה שקופה להפעיל תכסיסי פי־ליבסטר. ח"כ אהוד אולמרט (מר־כז חופשי, ליכוד) העיר: איננו מב־חין שהופכים אותו לליצן ההצבעה יש גבול.

בסיכומו של הדיון קיבלו שני ה־סעיפים הראשונים של הצעת החוק רוב ניכר: 10 מול 5. תמכו ב־הצעה נציגי העבודה, הליברלים, המרכז החופשי, התנגדו לה באי־כוח חרות, המפד"ל, חזית התור־תית, ר"צ, ל"ע ומפ"ם.

רבין נפגש ע[ם] נציגי המתנחל[ים]

מאת סופר „הא[רץ]"

ראש הממשלה יצחק ר[בין] אתמול בכנסת עם נציגי מתנחלים מגוש אמונים, להתנחל באזור השומרון כו לפני זמן קצר נסיון בסבסטיה.

ראש הממשלה מסר ל[...] הממשלה עדיין לא דנה ב[...] יתנחלו במחנה יוסף.

המתנחלים אמרו למ[...] הם רואים בהתנחלותם במ[...] המצוי בגבול השומרון ו[...] דן, בקרבת העיירה טובאס [...] ומכי להתנחלות־קבע בש[...] רבין הודיע, כי ועדת [...] ענייני התיישבות תדון בנ[...] נחלות בשומרון בקרוב.

דאקה, 12 (ע"ר). על מ[...] באזורים שנפגעו בשטפונות יום בדאקה בירת באנגלה[דש]

י ב י

כנ' החיים

באהבות בוחרים

הם ציוני בקולם הו[...]
אתה בעל כנפי היזו[...]
ומעוף האמונה
אל הגורלים — לך
ושמת בפיהם חיותנו
שרוצה
להיות כהנך השמש
ולאהוב
כמאור כוכבי האדם.

הודעה

הנני מזמין את נשי[...] טורוד כהן מחיפה (ת.ז. 191...) נפטרה בחיפה ביום 1973 הודיע בכתב על תביעו[תיו] שלשה חדשים מיום פרס[ום] זה.

את ההודעות יש לשלוח ד"ר א. כאץ, עו"ד, רח' מואל 60, חדרה.

ד"ר כ[...]

המועצה המקומית שדרות
מכרז פומבי מס' 3/74

המועצה המקומית שדרות מכריזה בזאת על קבלת הצעות ל[...] מטווח גדנ"ע בשדרות.

תיק מפרטים טכניים אפשר לקבל במזכירות המועצה תמורת תשלום בסך —.100 ל"י שלא יוחזר.

את ההצעות יש להגיש במעטפה סגורה ובציון מס' המכרז [...] רות המועצה עד ליום רביעי י' באלול תשל"ד 28.8.74 12 בצהריים.

להצעות יש לצרף ערבות בנקאית של 10% מגובה ההצעה ל[...] המועצה ולתקופה של 3 חודשים מתאריך נעילת מכרז זה.

המועצה תהיה רשאית לא לקבל הצעות שלא תעניה על ה[...] מכרז זה.

המועצה תהיה רשאית לפצל את העבודה בין מספר מציעים להוציא את העבודה לפועל בשלבים הכל לפי ראות עיניה.

אין המועצה מתחייבת לקבל את ההצעה הזולה ביותר או כל שהיא.

יהונתן יפרח, ראש המ[ועצה]

בתנו האהובה

רחל קמחי ז"ל

נקטפה בדמי ימיה

בעת מילוי תפקידה

על מועד ההלויה להתקשר טלפון 857567 או 22740

הוריה: אלברט ובלה
סבתה: רחל קמחי
ומשפחת אלשייך

בצער רב אנו מודיעים
על פטירתו של אבינו

שמואל גרייף

שנפטר ביום שני כ"ד מנחם אב תשל"ד

על מועד ההלויה נא להתקשר לטלפונים 04־232967 או 04־232628

המשפחה המ[תאבלת]

ראש משפחתנו היקר

אברהם בן מאיר מילשטיין

נלקח מאתנו בכ"ד אב תשל"ד — 12.8.74

ההלויה תתקיים היום, יום שלישי, כ"ה באב תשל"ד 13.8.74 בשעה 4.00 אחה"צ בבית העלמין בסביון. התהלוכה תצא מבית המנוח, רחוב רב אשי 12, נוה אביבים בשעה 3.00 אחה"צ.

המשפחה המתאבלו

בצער רב אנו מודיעים על פטירת יקירנו

ליאו יגרמן ז"ל

ההלויה תצא היום, יום שלישי, כ"ה באב תשל"ד (13.8.74) בשעה 3.00 אחה"צ, מבית ההלויות העירוני רח' דפנה 5 ת"א, לבית העלמין בקרית שאול.

המשפחה המתאבלת

אנו מבכים את חברנו היקר לעבודה במשך שנים רבות
שעזב אותנו באופן פתאומי

ליאו יגרמן ז"ל

ההלויה תצא היום, יום שלישי, כ"ה באב תשל"ד (13.8.74) בשעה 3.00 אחה"צ מבית ההלויות העירוני, רח' דפנה 5 ת"א, לבית העלמין בקרית שאול.

UNITED RESTITUTION ORGANISATION
אור"ו
ההנהלה והעובדים

התרגשות באגו"י: לורנץ תקף את הרבי מגור

מאת סופר "הארץ" לענייני מפלגות

אלפים ליוו בצפת שבעה מחללי המלחמה

הסתיימה קריאה ראשונה בחוק יסוד: זכויות האדם

בכנסת
מאת י. טירה

הכנסת סיימה אתמול את הקריאה הראשונה בחוק יסוד: זכויות האדם והאזרח, לאחר דיון בו במשך כמה ישיבות בזמן האחרון. הביא את הצעת החוק יו"ר ועדת חוק ומשפט מר בנימין הלוי. אתמול ענה מר הלוי למתווכחים וברוב קולות הועברה הצעת החוק לוועדה.

בדברי הסיכום שלו אמר מר הלוי, כי בדיון התגלתה כמה הסתייגויות לחוק המוצע. אחת מהן שהובעה אתמול על־ידי מר י. שיינמן (מפד"ל), טוענת כי הצעת החוק איננה מתחשבת בזיקה העם היהודי אל הדת. מצד שני הובעה הסתייגות, כמו זו של מר א. אנקוריון (מערך) כי חוק יסוד זה מעביר חלק מסמכויות החקיקה מן הכנסת לבתי המשפט בארץ. מר הלוי ציין כי מחלוקת זו משני הכיוונים כבר קיימת בארץ למעלה מעשרים וחמש שנה. הכוונה בחוק המוצע להגיע לפשרה שתמצא מכנה־משותף בין הדעות הקיצוניות בצד זה ובצד אחר גם בענייני דת ומדינה. גם בענייני דמוקרטיה.

הלל שהביא את הצעת החוק הסביר את הצורך בביטול הגבלה זו הדנים בכמה מקרים, שבהם היו מעורבים שוטרים במעשים הראויים לעיטורים והדבר לא מתאפשר רק בגלל קיום הגבלת הזמן.

✱

באווירה של ערב פגרה „תקף שלהוף" שהורגשה בכנסת אתמול, היו מסדרונות הבית מלאים חברי כנסת, שנעדרו מאולם המליאה.

בתום הקריאה הראשונה בחוקים השונים ולפני שהמליאה עברה להמשך הדיון בחוק יסוד: זכויות האדם והאזרח, הודיע יו"ר הכנסת מר ישראל ישעיהו כי הוא מפסיק את הישיבה לחצי שעה, כיוון שלא היו באולם חברי כנסת שנרשמו לדיון.

✱

הכנסת העבירה אתמול, לאחר קריאה ראשונה, ארבעה חוקים פיסקליים הנוגעים למילווה חסכון.

כן העבירה הכנסת להוועדה לאחר קריאה ראשונה, חוק הפיטורים בשטרת ישראל, הבא לבטל הגבלה של זמן (יוני 1967) הקיים בחוק לגבי מתן עיטורים לאנשי משטרה ולסוהרים. שר־המשטרה מר שלמה

ספיר מצא נכונות לעלייה בקרב יהודי דרום־אמריקה

מאת סופר „הארץ"

יו"ר ההנהלה הציונית, מר פינחס ספיר, גילה אצל יהודי דרום־אמריקה נכונות לעלייה, אם תרקל בארץ מצוקת הדיור לעולים וימצאו פתרונות תעסוקה הולמים. ידיעות על כך התקבלו במחלקת העלייה והקליטה בסוכנות היהודית בירושלים.

מר ספיר ביקר עד כה במכסיקו, בקולומביה, בברזיל, אתמול הגיע לארגנטינה. בארצות אלה נפגש בין השאר עם עסקני חינוך, אירגוני בני עדות, מסדר בני בריות, רבנים, פעילי הנועת עלייה, אירגוני סטודנטים ותנועות נוער, שלהן מחלקת העלייה במקום ועם מועמדים לעלייה.

בפגישותיו עם מועמדים לעלייה בברזיל, שוחח מר ספיר עם ראש הקהילה היהודית בסאו־פאולו, מר מכס פורר, שהודיע לו כי הוא מתכונן לעלות לארץ בקרוב, יחד עם עוד כמה משפחות פעילות מן הקהילה.

עד סוף החודש יבקר מר ספיר, בצ'ילה, באורוגואי ובוונצואלה, משם יסע לניו־יורק וישוב לישראל.

הנהלת האונ' העברית דורשת החמרת עונשם של 5 הסטודנטים

מאת סופר „הארץ"

הנהלת האוניברסיטה העברית בירושלים, ערערה על גזר הדין, שניתן על־ידי ועדת המשמעת של האוניברסיטה במשפטם של חמישה הסטודנטים בפקולטה לרפואה, שהואשמו כי התערבו ביניהם והתגרו באחד מהם, כי יאכל חלק ממוחו של אדם. ההנהלה דורשת החמרה בגזר הדין.

בהודעה שפרסמה אמש מדגישה האוניברסיטה, כי לימודי האנטומיה בפקולטה לרפואה ותנתיות איברים נעשים תוך שמירה מלאה על כבוד הנפטרים. בחדר הדיסקציה קיימים נהלים מיוחדים שכוונתם לשמור על כבוד המתים ולמנוע זלזול בכבוד הנפטרים. נהלים אלה מובאים לידיעת התלמידים בכתב ובע"פ, בהרצאה מיוחדת המוקדשת לנושא זה בראשית לימודי האנטומיה.

במשך עשרים וחמש שנות קיומה של הפקולטה לרפואה נשמרו נהלים אלה, ולא היה אף מקרה אחד, שהובא לפני ועדת המשמעת בשל אי שמירה על כבוד הנפטרים. המקרה שפורסם באחרונה הוא הפר לשלונות האוניברסיטה נהגו בו בכובד ראש ובמלוא החומרה.

עליה לקברו של ברל כצנלסון

(ע). מאות ממוקירי זכרו של ברל כצנלסון ז"ל, מראשי תנועת הפועלים בארץ והוגי דעות, התייחדו אתמול עם זכרו בטכס שנערך בבית הקברות של קבוצת כנרת, במלאת 30 שנה למותו.

בין הבאים בלטו השרים לשעבר חיים גבתי וזאב שרף, מר דוד הכהן, ברל רפטור, וותיקי העמקים והתיישבות העובדת ועוד.

דברים לזכרו נשאו רפאל בש, יו"ר המרכז לתרבות ולחינוך של ההסתדרות, אהרון מלכין, מנהל הסמינר הרעיוני של בית ברל, ומנחם רולל, יו"ר המועצה האזורית עמק הירדן.

במסגרת הדברים שהושמעו על קברו, אמרו הדוברים, כי ראוי שמשנתו של ברל כצנלסון ז"ל, שלא התיישנה, תשמש גם היום נר לרגלי העם, אשר שהיה בהחלה להנהגת דורות חלוצים רבים.

ועדת שרים לענייני חקיקה אישרה אתמול הצעת חוק שתביא לפניה של המשפטים חיים צדוק, המרחיבה את סמכותו של בית־משפט השלום לדון בתביעות אזרחיות שערכן 25 אלף ל"י (במקום 10 אלפים ל"י עד כה).

...דת הכספים דחתה ...יעת קבלנים לבטל ...רכש על מגרשים

עת"א מנהלת מסע־מחאות אבל לא נדרשה להפסיק הבנייה במרכז הרפואי ע"ש סורסקי

מאת יהודית ויוקלר כתבת „הארץ" בתל־אביב

משרד השיכון איננו מתכונן לצוות על הפסקת עבודות הבניה במרכז הרפואי ע"ש סורסקי ליד בי"ח איכילוב בת"א. מחוגי הנהלת המשרד הובהר אתמול תמיכה מסע־המחאות נגד הפסקת הבניה המנוהל מצד עיריית תל־אביב.

מקור מהימן במשרד השיכון הבהיר אתמול, כי לגבי כל פרוייקט ופרוייקט נערך דיון ענייני ואין לראות את הצו בענין הפסקת הבנייה כהוראה אוטומטית. עוד הוסבר, כי אילו היתה כוונה להפסיק את הבניה — הרי הוראה ברורה וספציפית בעניין זה היתה מגיעה לידי האחראים. בהעדר הוראה כזו יכולה הבנייה להימשך.

עם זאת נאמר לי, כי מכלול בעיות בניה במוסדות בריאות ברחבי הארץ, יידון עם ראשי קופת חולים, משרד־הבריאות וגורמים אחרים הקשורים לנושא.

„מחאות תמוהות"

האגף העירוני הל־אביב לא נדרשה להפסיק הבניה במרכז הרפואי החדש, הוסבר מטעם משרד השיכון, תמהות המחאות בעניין זה שהושמעו מפי ראש אגף האישפוז בעיריה, מר דוד יוסף.

מר יוסף הודיע עצמים אחדות כי אין להפסיק את הבניה בפרוייקט והזהיר מתוצאות חמורות שיפתיעו על יכולת הקליטה של בתי החולים העירוניים.

עתיד התחנה המרכזית

בינתיים גובר הקיטוב בין עמדות הגוגעים בדבר ביחס לעתידה של התחנה המרכזית ברחוב לוינסקי. לפי אומדני משרד השיכון — פתיחת השטחים המסחריים בתחנה על שטח 40 אלף מ"ר בלי שישלמו דרכי הגישה, הבנייה לאגודלתוסיה שקשה לשכנה. גורמים אלה נורסים כי להשלמה דרכי הגישה הכבישים דרוש סכום של כ־150 מיליון ל"י ומשק בניתום הוא שלוש שנים לכל המעות. לפיכך רואים בהפסקת בנייתה של התחנה הכרח גם מהבחינה התחבורתית.

„אסון תחבורתי"

אתמול הצטרף לשוללי המשך הבנייה בתחנה מר מנחם סבידור, מי שהיה ראש האופוזיציה בעיריית תל־אביב. הוא מתח ביקורת על עמיתו לשעבר לסיעה וכיום סגן ראש העיריה מר דוד שיפמן, באומרו כי מר שיפמן צידד בעבר בבניית התחנה, חרף אזהרותיו כי מיקומה של התחנה והעלות של דרכי הגישה והכבישים יכניסו את העיריה והמכשלה לצעל כספי של יותר מ־100 מיליון לירות. מר סבידור הוכיח כי מול סיעוניו אלה חגרו ונרטו מצדדי התחנה, שיש לאשר בנייה. הואיל העיר מקבלת „תחנה בחינם", אך לאמיתו של כבר שיפמן כי הצושבי העלות היו מוטעים.

כל סבידור סיפר אתמול, כי בשעתו הועלו עליו לקצים מה המפלגה הליברלית שלא להתנגד להקמתה של התחנה. „עכשיו רואים בעין את האסון ששמו תחנה מרכזית. הוי אסון תחבורתי ואסון פיננסי כאחד".

הפתרון: שתי תחנות

מי שהיה מנכ"ל רכבת ישראל זגור הציע אתמול להעביר את התחנה המרכזית ברחוב לוינסקי לנסיעות לירושלים ולדרום ולהקים תחנה נוספת לנסיעות לצפון הארץ. לדעתו על ידי חלוקה זו התנועה תוסט, ימנעו אכלוסות התחבורתיים במרכז העיר ובדרומה ויחסך כסף לבינוי דרכי גישה וכבישים שהיקפם יצומצם ויותאם לצרכי תחנת דרום בלבד.

עתידה של התחנה המרכזית וכן המשך הבנייה בדיזנגוף סנטר ידונו בסוף שבוע זה. כהיוחים המגיעים למשרד השיכון הוברר כי פרוייקטים אחרים בתל־אביב צליהם חל איסור הבניה כמלון מנדרין, מלון לדום ודום ואנפים בבנין מגדלור (למעט השטחים המסחריים בקומות התחתונות) מקיימים הוראות הפסקת הבניה.

בחיפה — הפגיעה העיקרית בבניית מעונות לסטודנטים

מאת סופר „הארץ" בחיפה

הצווים להקפאת הבניה פגעו בעיקר בקמפוסים של קרית הטכניון והאוניברסיטה בחיפה.

בטכניון הוצאו צווים המונעים הקמת שלושה מעונות סטודנטים בהיקף של 180 מיטות וכן הקמה בה קבה שנועד להיות מעון ל־800 סטודנטים ובו כבר החלו העבודות. באותה מסגרת הופסקו העבודות הכרוכות בהקמת בנין לידי דיידים שנועד להיות בית מעבדות עבור הנדסת מכונות והנדסה אירונוטית. אשר לבניין המורש של בית הספר לרפואה (המסונף לטכניון), נמסר כי בחיפה מעשית שוסקים עתה רק בעבודות־עפר כך שבשלב זה אין צו ההקפאה חל על מוסד זה.

הנהלת הטכניון ערערה על צווי ההקפאה בעיקר על אלה המונעים הקמת מעונות סטודנטים נוספים, העומדים בראש סדר העדיפויות של תכניות הבניה.

מגיד אשכול ייבנה

באוניברסיטת חיפה גרמה ההקפאה להפסקת ההכנות לבנייה של שלב ב' של 500 מעונות סטודנטים. בינתיים נשלמות עבודות העמר של בניין שלב א' המכיל מעונות ל־500 סטודנטים. כן הוקפאו עבודות המשך בניין גימנסיום בעיקר בגבעת הרחבה של הספריה.

לפעמת זה לא פגעה ההקפאה בתכניות הקמת מגדל אשכול (32 קומות). הסיבה לכך היא שהמגדל הזה, שיהיה עשוי כולו ממיבנה מלדה הזמן למעשה באיטליה. אין כוונה לפגוע ביחסי חוץ על־ידי ביטול החוזה, שהיה כרוך בתשלום סכום ניכר במטבע־חוץ.

עוד נמסר, כי העבודות הכרוכות בהרכבת המגדל אינן צורכות כח עבודה רב — יחסית להיקפו של פרוייקט זה. אנשי האוניברסיטה מטעימים כי הקמתו של מגדל אשכול ניזוקה שנים אחרות עקב מחסור של הקפאה בעבר מצד הרשויות המוסמכות.

הקפאת סופרמרקט

בשטח המסחרי חלים צווי ההקפאה על בניין ענק של סופרמרקט שאגודת הצרכן מקימה ברחוב יונה בהדר הכרמל. אלא שבחינה מעשית נמשכות עבודות הבנייה כבעבר ואת מהטעם שאלו מבוצעות בינתיים בשהי קומות תת קרקעיות. מהנהלה האגודה נמסר כי למעשה הקמתו של הפרוייקט הזה נדחתה בשעתו במשך שנתיים וחצי מטעמי הקפאה של מיבנים ציבוריים.

העיריה בחיפה לא נפגעה מצווי ההקפאה. בשכונת רוממה נמשכות עבודות הקמתו של ארמון הספורט. בהקשר לכך טוענים בחוגי העיריה, כי חיפה היא אחת הערים הממושמעות ביותר ועל כך סבלה בעבר מצווי הקפאה שעדים אחרות התעלמו מהם. הבנית ארמון הספורט נועדה להתבצע עוד לפני יותר מחמש שנים ונדחתה מדי פעם אף שהתקציב לכך היה קיים.

משל — בשובו: ההסתדרות חייבת לטפל בסכסוך הטכנאים בטלוויזיה

„השמאל בארה"ב — בירידה" ✱ „התעמולה הערבית — פעילה מאד שם" ✱ „משלחת פועלים ממוצא ערבי תבוא לביקור"

(ע). מזכיר ההסתדרות, מר ירוחם משל, חזר אתמול לישראל, כדי לטפל אישית בכמה בעיות דחופות שהתעוררו בעת סיורו בארה"ב וקנדה.

מר משל, שקיצר את מסעו ביבשת האמריקאית, יכול היה להיווכח כבר בנמל התעופה מה מצפה לו בימים הקרובים. בין מקבלי פניו היו חברי הוועד הארצי של חטיבת עובדי דואר הנדסה, ויו"ר הוועדה, מר יוזקאל שפר, שאמר כי „החטיבה עומדת בפני סכסוך עבודה חמור והיא ממתינה לבואו של מזכיר ההסתדרות".

מר משל התייחס לסכסוך הטכנאים בטלוויזיה ואמר, כי ההסתדרות חייבת להיות גורם בעניין הזה. הוא הציע לעובדי רשות השידור לשוב לעבודה הקינה, כדי לאפשר להסתדרות לטפל בבעיה.

„אין תקווה ליישוב סכסוך עבודה בלי שההסתדרות המייצגת את העובדים תטפל בענין. אני מתנגד להחלטות כמסקנות על־ידי מסירה עניינים לבורר זה או אחר. על ההסתדרות לנקוט עמדה בסיכסוך" — אמר.

התעמולה ערבית

בסכמו את סיורו, אמר מר משל שהתעמולה הערבית פעילה מאד בארה"ב והיא מנסה להציג את ההסתדרות כמשלתית. מר משל מביד הבהיר, כי ההסתדרות חיה את חייה העצמאיים ובשום פנים ואופן איננה כמלקה הסברה של הממשלה.

מול גסיונות התעמולה הערבית הציג מר משל את ההסתדרות. כלוחמת להגנת השכר של העובד בישראל.

השמאל — בירידה

לדבריו מצא בסיורו, כי השמאל החדש בארה"ב נמצא בירידה תלולה ומחפש דרך חדשה. בשיחותיו עם פרופסורים, סטודנטים, אינטלקטואלים, וכושים מאנשי השמאל החדש, הצליח לעניין אותם בתנועת העבודה הישראלית כנושא הפלול לשמש להם תשובה לחיפושי הדרך שלהם.

מזכיר ההסתדרות אמר, שבהשיחותיו עם ידידי ההסתדרות בארה"ב התלונו כי כספי מגבית ההסתדרות יופנו אך ורק למכרות סוציאליות ולמימון פעולות ההסתדרות בשכונות העוני.

„הורמים רבים מוכנים לראות בכך אחריה אידיאולוגית" — אמר. הוא הדגיש, כי הפעולות הסברתיות של ההסתדרות יוכנו מפני החברים.

עוד אמר, ש„אין טעם להציג את ישראל כחברה השפע, כצליחות, שבה הכל פורח ומשגשג וכי יש לגלות לעולם, שגם לנו בעיות עוני והלוגי".

מר משל סיפר, כי נפגש בין היתר גם עם קבוצה גדולה של פועלים ממוצא ערבי, המהווים כיום גורם בעל כוח באיגוד פועלי המכוניות בארה"ב. הוא אף הזמין משלחת המורכבת ברובה מפועלים אמריקאים ממוצא ערבי לבקר בישראל.

„הם יבואו לכאן ויראו את מצבם של הערבים בישראל. הם הבטיחו כי לאחר מכן יבקרו גם בארצות ערב, כדי לעמוד מקרוב על מצב היהודים בארצות אלה".

הוא סיפר כי קיים פגישות עם כמה מנאשרים אמריקאים, בראשם הסנאטור הנרי ג'קסון, ודיבר איתם על בעיותיה של ישראל, המעבכה הבטחונית וההכלכלית על המשק הישראלי.

בשיחותיו עם מר ג'ורג' מיני, נשיא הד.א.פ.ל. — ס.י.או., ועם ראשי איגודי העובדים הגדולים האחרים בארה"ב וקנדה, שוב עלתה נושא הידידות בין הנועת העבודה האמריקאית לבין ההסתדרות. הוא אמר, שמאורחיו גילו עניין רב בהעמקה גוספת של קשרי הידידות המובים בין פועלי שתי המדינות.

כלל ופרט

ד"ר אברהם ראובל, נשיא אוניברסיטת ויסטו, פילדלפיה, ארה"ב, הגיע, היה כיום אורחו אוניברסיטת בר־אילן. ד"ר ראובל ורעיתו התקבלו על ידי הקנציל, פרופ' פנחס צבר ולדי.

ד"ר ב. ו. דייס, מנכ"ל ביקורים ומינפיס התחנה באחרונה גם במנכ"ל מכון למחקר ופיתוח (הפי), שתי החברות פעולה במסגרת ביטולים לישראל.

יצאו מישראל

מר מיכאל ארגוב, מנכ"ל משרד אגרות הסוכנת יצא — לניו־יורק, לאחר שהתקיים — בוועידת בנקאי הבונים. על פי הזמנת רשת הפבריקה.

אסותא ... אלישע

גולדה ל : —
הנריה רגבי דינתי — גג

בסקירתו בוועדת הכספים אתמול

רבינוביץ: יש להנהיג אורח חיים המתחייב ממצבנו הבטחוני והכלכלי

מאת סופר „הארץ"

„עלינו להנהיג אורח חיים המתחייב ממצבנו הבטחוני והכלכלי, אחרת עלול המשק להידרדר למצב שיחייב נקיטת אמצעים חמורים כאלה שנבקשו עד כה" — אמר אתמול שר האוצר, מר י. רבינוביץ, בסקירתו בוועדת הכספים של הכנסת.

בסקירתו עמד שר האוצר על בעיית הגשק בתחומי מאזן התשלומים, האינפלציה, ההשקעות, השכר ועוד.

בהתייחסו לנושא השכר, אמר כי אין השכר, לדעתו, הגורם המוביל והבלעדי לעליית המחירים. אולם גידול השכר מעבר לקצב הגידול בפריון העבודה, יש בו השפעה אינפלציונית חמורה. השר דיווח לוועדה על הבעיות השכר הכוללות של שכר.

הקיבוצים

להלן כמר להוועדה על החלטת הממשלה בנושא הקיבוצים בתקציב המדינה אשר יבואו בהקדם לאישור של ועדת הכספים של הכנסת. הקיצוץ בתקציב, הקפאת הבניה הציבורית השיכלים להתהל... דים דרסטיים ומכאיבים. „צעדים אלה יתנו את אותותיהם בהיקפי הקרובים" — אמר — אולם אל לנו לעמוד עם המכתר ביד ולהכות בידינו ומור סבלנות להוצאות כידידיהם.

השר העיר על החלטת הממשלה לעשות כל מאמץ כדי לא לנציע השנה תקציב נוסף. השר הביע תקווה כי גם יותר בוהדות הציבור בישראל ילכו בעקבה החלטה הממשלה.

כם ערך מטבע

אשר להם ערך מטבע הודיע כי בכוונתו להביא את הצעת החוק לאישור הכנסת עוד בסוף החודש זה, כך שהוא תונה על שולחן הכנסת כיד לאחר פגרת הקיץ.

שר האוצר בסר לוועדה על מצב יהודות במטבע חוץ וציין כי לאחרות הירידה שחלה בחודשים האחרונים יש לישראל מלאי מספיק של כמ"ח לביצעת הבוחק.

מר רבינוביץ בירוכנג, כי הצעדים הכלכליים שנבקטו יביאו לריסון היבוא והגרעון. כבר לא יעלה הגרעון במאזן התשלומים. בן הביא לידיעתה של ועדת הכספים, כי באביב צפוי זרם מוגבר של יבוא הון לישראל וכביר להחיבת ההגריה בסביה יואל.

„יקראו ב„הארץ""

במהלך הדיון שהתקיים אתמול בוועדת הכספים, ציטט ח"כ אהרון אפרת את מאמריו של אלעזר לוין ב„הארץ". מר אפרת אמר, כי על האוצר להפיק את הגביה בקרב סקטורים שונים בארץ ואם לא יודעים מהיכן לגבות „שיקראו את מאמריו של לוין ב„הארץ"".

רוב המשתתפים אתמול בדיון ציטטו אף הם את מאמריו של לוין, בסידרה על המערכת המקבילה של הכסף השחור.

(ראה מאמר ראשי בעמוד 11)

כל אשה רוצה בעור פנים יפה

ביתאי־ייצרו עבורך קרמים לפנים Taya Deep Moisture Cream Taya Deep Moisturizing Skin Food המכילים את חידושי המדע האמריקני, פעילים ושומרים על הלחות הטבעית של עור הפנים, חיוניים לגמישות העור ושמירתו צעיר, גמיש ורענן וכל זאת במחיר עממי, כי ביתאי־יודעים ומאמינים כי לא כל היקר יותר הוא גם הטוב ביותר.

ואת יכולה להרשות זאת לעצמך

לקראת ועידה בינלאומית לשלום וצדק במזרח־התיכון

בהשתתפות

משלחות מישראל ומארצות ערב

חידוש ועידת ז'נבה — הצעד הבא לקראת שלום צודק ויציב

עם חתימת ההסכמים להפרדת הכוחות בין ישראל למצרים ולסוריה, צעדו ישראל ושכנותיה צעד ראשון בכיוון השלום. אך עצירה במקום, בלי שייעשו צעדים נוספים קדימה, עלולה לבטל את סיכויי השלום ולהשיבנו שוב אל דרך המלחמה. מלחמות כפי שנוכחנו אין ביכולתן להביא לפתרון הבעיות. הפתרון לסכסוך באזורנו יכול וחייב להיות פתרון מדיני.

ועידת ז'נבה, בראשות האו"ם ובחסות ברית"מ וארה"ב, שנפתחה בדצמבר 1973 בעקבות מלחמת־אוקטובר העקובה מדם, יצרה את המסגרת לדיונים בין הצדדים המעורבים בסכסוך המזרח־תיכוני, במגמה לפלס את הדרך לשלום הצודק. כינוסה מחדש של הוועידה, ללא השהיות, היא הפעולה הנכונה להמשך ההתקדמות בכיוון השלום בין ישראל והמדינות הערביות.

היסוד להצלחת ועידת ז'נבה, הוא בפעולה משותפת של כל הגורמים הנוגעים בדבר לביצוען של החלטות מועצת־הבטחון 242 ו־338, למען כינון שלום צודק ויציב בין ישראל והמדינות הערביות על בסיס היסודות הבאים:

✱ הכרה בזכות הקיום הריבוני והשלמות הטריטוריאלית של מדינת ישראל ושל כל מדינות האזור;
✱ הכרה בזכויותיו הלאומיות הצודקות של העם הערבי הפלשתינאי, בכלל זה להגדרה עצמית ובפתרון צודק לבעיית הפליטים הפלשתינאיים;
✱ פינוי השטחים שכבשה ישראל במלחמת־יוני 1967;
✱ הבטחת חופש שיט לישראל, ככלל המדינות, במעלות שואי, במצרי טיראן ובנתיבי המים האחרים.

לשם הצלחתה של ועידת ז'נבה צריכים כל הצדדים להימנע מפעולות העלולות להכביד על הדיונים שם, ובעיקר:

✱ לבטל כל הצהרות ומגמות לסיפוח שטחים כבושים לישראל ולהפסיק את ההתנחלות בהם;
✱ לבטל כל הצהרות ותוכניות שמשמעותן פגיעה בריבונותה בבטחונה ובעצמאותה של מדינת ישראל או של מדינות אחרות באזור;
✱ להבטיח השתתפות נציגי המוסמכים של העם הערבי הפלשתינאי בוועידת ז'נבה והסרת התנגדותה של ממשלת ישראל לזכותו של העם הערבי הפלשתינאי להקים את מדינתו העצמאית אם ירצה בכך;
✱ להפסיק את פעולות הטרור והאלימות הפוגעות באזרחים משני צדי הגבול, שום מטרה אינה מצדיקה פגיעה באזרחים, בנשים ובילדים;
✱ להפסיק את פעולות הדיכוי והפגיעה בזכויות האדם בשטחים הכבושים, ולשחרר את העצירים הפוליטיים.

אנו מקדמים בברכה את היוזמה הציבורית הבינלאומית של כוחות שלום מארצות שונות לעריכת ועידה בינלאומית לשלום וצדק במזרח־התיכון, בחודש אוקטובר 1974, באיטליה, בהשתתפות שוחרי שלום מרחבי העולם, ובכלל זה מישראל ומן הארצות הערביות. מיפגש בינלאומי זה אמור לתרום לקידום עניין השלום הצודק והיציב בין ישראל והמדינות הערביות.

הננו פונים בזה לכל מי שמסכים עם קריאה זו לתת יד לפעולה להשגת מטרות חשובות ונעלות אלו.

הננו קוראים לכל שוחרי השלום ושוללי הסיפוח בישראל לפעול במלוכד ובשיתוף פעולה למען התקדמות מהסכמי הפרדת הכוחות עם מצרים וסוריה — אל שלום צודק ויציב.

הוועד למען שלום צודק בין ישראל והארצות הערביות

אנו החתומים מטה, מביעים את הסכמתנו, לקראה זו:

[illegible]

רשימה ראשונה.

מכתבי הצטרפות ותרומות נא לשלוח לפי הכתובת: הוועד למען שלום צודק בין ישראל וארצות הערביות, ת.ד. 4964, תל־אביב, טלפון 615130.

פינות אוכל

פרימה

זה פירמה

עם אחריות

פינת אוכל מהודרת

מעוצבת בקווים חדישים ואלגנטיים. השולחן במידות שונות וניתן להגדלה. הכסאות מרופדים. צבעים לפי בחירה. הגמר בגוון טבעי או דמוי פוליסנדר, אגוז או טיק.

„פרימה" בית חרושת לרהיטי עץ ומתכת

מכذا من الأصل

[illegible] الأصل

בפגישתו עם נציגי אירגון בעלי המוניות

יעקובי: יש הצעה להפעלת שיטה חדשה להקצאת מוניות

מאת א. קרה, כתב "הארץ"

נציגי האירגון הארצי של בעלי המוניות נפגשו אתמול עם שר־התחבורה מר גד יעקובי וצמרת המשרד. מר יעקובי הודיע כי משרדו שואף להכוונת הענף, באמצעות הסדר שונה מזה שהיה קיים עד כה, לפי צרכי התחבורה בארץ וקריטריונים תחבורתיים.

שר־התחבורה אמר כי בעקבות ביקורת שנמתחה על־ידי בית־המשפט העליון, יש הצעה לעבור מהשיטה הקיימת בהקצאת מוניות לשיטה חדשה, מבוססת על חוק קטן יותר בהינתן מונית — בתוספת אגרה. מר יעקובי הודיע, כי בתום בירור הנושא במשרד־התחבורה הוא יוועץ בשרי האוצר והמשפטים, אם להגיש את ההצעה בוועדת השרים לענייני כלכלה.

עוד הודיע לנציגי האירגון שאם יוחלט להגיש את ההצעה לוועדת השרים הם יוזמנו לשיחה מוקדמת במשרדו בעניין זה.

מר יעקובי הדגיש, כי ענף המוניות הוא ענף חשוב בתחבורה ומהווה חלק מהשירות הציבורי וכי עובדה זו מופיעה בתקנות התעבורה. יתר על כן, למוניות ניתנה, בכל הסדרי התנועה החדשים שהונהגו בארץ, עדיפות שווה לזו שניתנה לאוטובוסים וזהו הדין בהסדרי מיסוי המכס.

נציג אירגון בעלי המוניות, מר שלמה אושרה, אמר כי אירגונו אינו מתנגד לפתיחת הענף, כמוצע, אולם יש להתחשב באירגון, המכיר את בעיות הענף, הוא הביע תקווה, כי הרוח הטובה שנוצרה בשיחה תמשיך לשרור גם בעתיד.

עוד אמר כי אירגון בעלי המוניות עוסק עתה בהכנת תזכיר להקמתו כאירגון בעל ישות משפטית ומוסדית, כדי שיוכל לפעול ביתר יעילות לטובת הענף.

שלושה חשודים בפריצות נעצרו בכרכור

(ע). שלושה החשודים בהתפרצויות באזור חדרה נעצרו אתמול בפקודת שופטת השלום בחדרה גבי קיי בלנש ל־15 יום, להמשך החקירה.

החשודים הם: יעקב עמרני 17, מכרכור; יוסף עמרני 20, מנתניה; אהרן כהן, 18, מכרכור.

על תפיסתם נמסרו הפרטים הבאים: בעל מאפייה בכרכור שביקר בשבת במאפייה, מצא את שני בני משפחת עמרני מסתתרים בה. הוא מסר על כך למשטרה וזו עצרה אותם יחד עם החשוד השלישי אהרן כהן.

המשטרה מייחסת לשלושה פריצה לסניף בנק הפועלים בכרכור ב־26 ביולי, עם מכשירי ריתוך גנובים. בקופה היו 40 אלף לירות, אולם הם לא הצליחו לפתוח אותה.

כן מייחסת להם המשטרה שלוש התפרצויות לקיוסקים ושני מקרי גניבות כלי רכב.

הרב מענדל פוטרפס, מראשי חב"ד בארץ, מסביר לרמטכ"ל רב אלוף מרדכי גור, מהותו של מסע־ההתעוררות, שמנהלים החסידים ברחבי הארץ, לפי הוראה של רבם הרבי מלובאביץ'. (צילום: י. פרידין)

רימון יד התפוצץ בחוף "לידו" בטבריה

(ע). אדם החשוד בהטלת רימון יד בחוף "לידו" בטבריה נעצר ביום א' בערב.

הרימון, מתוצרת ישראל, התפוצץ ב־9.30 בערב — אך לא גרם נזקים, זולת פגוש קטן שנעצר בחוף.

ההתפוצצות אירעה בשעה שהגישה אליו קשה ושהמתרחצים אינם מגיעים אליה. בעת ההתפוצצות לא נמצאו בקרבת מקום אנשים.

משערים כי הרימון נזרק לא לשם פעולה חבלנית אלא על־ידי אדם שביקש להיפטר ממנו.

החשוד שנעצר על־ידי המשטרה, שעה קלה אחרי ההתפוצצות, נמצא כשהוא משוטט בקרבת מקום בנסיבות חשודות, אך לפי שעה לא נמצא קשר בין חשוד זה שהוא תושב אחד מכפרי המיעוטים באיזור לבין ההתפוצצות.

הרב בוימגרטן מארגנטינה קורא לתיקון חוק מיהו יהודי

(ע). — הרב זיב בוימגרטן מארגנטינה, שהגיע אתמול לביקור בישראל — קרא לתיקון חוק מיהו יהודי.

הרב מסר, כי משלחת של יהודים מסאו־פאולו בברזיל, שנפגשה בארוחה עם יו"ר הנהלת הסוכנות מר פנחס ספיר, הביאה לפניו עצומות מטעם ארגונים יהודיים, באמריקה הדרומית, המבקשים ממנו לפעול למען תיקון החוק.

הרב בוימגרטן, שהוא ממנהיגי אמריקה הדרומית עשה רבות להוצאת מאות בני־נוער למסגרות־חינוך בארץ. עתה הוא בא לביקור כדי לבחון מקומות קליטה נוספים עבור בני־נוער מדרום אמריקה.

נעצר חשוד ברצח אשתו

(ע). — בעל לאשה בת 53 בשכונת תל חנן שליד חיפה נעצר אתמול אחה"צ על ידי המשטרה כחשוד ברצח אשתו.

שכנים המתגוררים בבנין מס׳ 4 ברחוב ששת הימים בתל חנן התעוררו בשעות אחה"צ מצעקות, שבקעו מדירת משפחת אשטמקר, המתגוררת בקומה הד' בבנין רב קומות בשכונה. משהגיעו למקום, גילו בעזרת המתגוררות את אם המשפחה סוסי אשטמקר, בת 53, חבולה, כשראשה זב דם. בעוד השכנים מבקשים לספוד את האשה, נמצאה זו ללא רוח חיים.

הבעל נמלט מהדירה, ושכנים שירדו אחריו, הצליחו לתפסו. לפני כן נשמעו הדי מריבה בין בני הזוג, שהם עולים מהודו.

המשטרה הוזעקה למקום, וצוות חוקרים בראשותו של מפקד המרחב, ניצב משנה מרדכי רון, וראש לשכת החקירות של משטרת מרחב חיפה, רב פקד אברהם צברי, פתחו בחקירת נסיבות מותה של האשה.

גופתה של האשה הועברה למכון לרפואה משפטית לקביעת נסיבות המוות. בשעות הערב הוזעקה למקום הניידת לזיהוי פלילי שערכה שחזור של המקרה. כפי שנודע לבני הזוג בן, המשרת בצה"ל, ובת, שנעדרה מהבית.

המשטרה חוקרת סברה, כי הבעל הלם את ראש אשתו במשקוף חלון מתכתי בדירתם.

הבעל יובא היום בפני שופט שלום בחיפה להוצאת פקודת מעצר.

מבקשים למנוע חילול שבת בבתי החולים

(ע). קבוצת הצעירים [illegible] דתית, פנתה השבוע לשר ה[illegible] ליו"ר קופ"ח ולוועדת השר[illegible] ציבוריים של הכנסת, בבקשה [illegible] ועדה שתמנע חילול שבת [illegible] החולים.

בבתי־החולים כותבים הצעירים, תוך מעקב אחר הנעשה בב[illegible] לים, נוכחו לדעת, כי לעתים רבים נגרם צער, של כי [illegible] עובדים את השבת.

אי לכך מציעים הם להקים ועדה מורכבת מרבנים, אנשי מדע ושומרי מסורת שרותי הבריאות, כדי למנוע את חילול השבת בב[illegible] לים.

במכתב נאמר, כי מרגע [illegible] הדרך למניעת חילול השבת פתח לשירות צעירה דתית [illegible] החולים כאחיות, דבר שיקל [illegible] קת בתי־החולים.

רעייתי, אמנו וסבתנו

רבקה אבישר

לבית כ"ץ

איננה

בעלה: יחזקאל
בניה: עודד וב"ב
עפר וב"ב
נכדיה: יועד וב"ב
אורון
ומשפחות: אבישר כ"ץ, דבשני, אשנר, הררי

הלויה תצא היום, יום שלישי, כ"ה במנחם אב תשל"ד (13.8.74) בשעה 11.30 לפנה"צ, מבית החולים "רמב"ם", חיפה, לבית העלמין החדש

אוטובוס מיוחד יעמוד לרשות המלווים ליד בית החולים

נא להמנע מביקורי תנחומים

יפתחו שמורת טבע מצפון לכנרת

באת אלי אלעד, כתב "הארץ"

שמורת טבע חדשה, פארק הירדן, תפותח באזור שמצפון לכנרת על־ידי רשות שמורות הטבע והקק"ל.

השמורה החדשה, תשתרע על אלפי דונמים, מגשר בנות יעקב, בשני צידיו של הירדן, ועד לשפך הנהר אל הכנרת.

בימים אלה הוחל בסקר המשאבים הטבעיים של האזור, שבמסגרתו יסקרו בצד הזר הצומח המצויים בגבול השמורה המיועד, גם מקורות המים והאפשרויות השונות במקום. בכוונת רשות שמורות הטבע לשקם את הצמחיה שהיתה במקום והכוללת בין השאר צמחית חול ובוסתנים, לבנות מחדש את מערכת תעלות המים ותחנות הקמח ולהוסיף נטיעות חדשות. כן יפותחו באזור חניונים לשרות הקהל הרחב, יפולסו וישולטו שבילי מטיילים ויוכשרו איזורי פיקניק וכנראה גם אמצעי שייט.

הפארק יקרא ע"ש סגן אריה שמיר, שנפל באזור.

סמינר לכלכלנים

סמינר ל־70 כלכלנים עולים מברית המועצות ייפתח היום במלון אמבסדור בתל־אביב. זהו הסמינר השביעי מסוגו שמקיימת תנד ועלה — הלשכה לקידום תוכניות עליה של מחלקת העליה והקליטה בסוכנות — על כך נמסר שלשום בהודעה לעתונות.

ח"כ זיידל: הממשל החדש בארה"ב חייב להגביר הלחצים להתרת יציאתם של יהודי בריה"מ

"על הנשיא החדש של ארה"ב, מר ג'ראלד פורד, להוכיח לשלטונות בריה"מ עצות כי ההילופין בנשיאות לא השפיעו על עמדתו של הממשל האמריקאי בעניין התרת יציאתם של יהודי בריה"מ, וכי הלחצים בעניין זה על שליטי מוסקבה ימשכו ואף יוגברו בעתיד" — אמר ח"כ הלל זיידל בכנס רכזי קליטה והסברה, שנערך מטעם מחלקת הקליטה של ההסתדרות היהודית בנ"א.

להלן הטעים, כי אם אמנם ברצון היו"ר החדש של הנהלת הסוכנות היהודית, מר פנחס ספיר להגשים תכניתו בדבר עליית מאה אלף יהודים בשנה בכל אחת מהשנים הקרובות — עליו לחולל מיפנה יסודי בכל דרכי הטיפול בעלייה ובקליטה, ובראש וראשונה עליו להבטיח כי הטיפול בכל נושאי הקליטה יהיה ביד אחת.

מר זיידל הדגיש בהקשר זה, כי הקרן המיוחדת של הסוכנות היהודית בסך 100 מיליון דולר לפיתוח פרוייקטים לתעסוקת עולים — כמו עם שלא הופעלה, מטעמי קשיים ביורוקרטיים ושכביים.

בראשית דבריו פנה לכל המוסדות הבין־לאומיים, וכן לממשלות ולאיגודים המקצועיים בעולם החופשי לעשות את כל האפשרי להצלתם של 5000 היהודים שנותרו בסוריה.

הפנסיונרים קובלים על קיפוחם

(ע). מדיניות משרד־האוצר בגביית תשלומים מפנסיונרים עובדי מדינה ורשויות מקומיות שיעבדו את הפנסיה שלהם להלוואות קונסטרוקטיביות עושקת את העובד בצאתו לגימלאות ומנמיכה את רמת חייו — נאמר בסיכום ישיבת מזכירות ארגון מקבלי גימלאות שהתקיימה אתמול בתל־אביב.

בישיבה הוחלט לקיים פגישה דחופה עם שר האוצר ולהעמיד אותו על חומרת המצב נוכח ההתמרמרות הגדולה השוררת בין הפנסיונרים עובדי הסקטורים הנ"ל. קדמו להחלטה דברי הסבר מפי יו"ר הארגון, ב. קוטלר ונציגי עובדי המדינה בגימלאות ועוד.

בדיון נמסר, כי עוד בתקופת המנדט נקבעה זכותם של פנסיונרים משירותי המדינה והרשויות המקומיות לקבל הלוואה (בצורת היוון) לעשר שנים, בריבית נמוכה ובהתחייבות של ניכוי רבע מתשלום הפנסיה, במגמה לעזור בפתרון בעיות כגון: סילוק חובות, שיקום בני משפחה, ריפוי, שיפוץ או החלפת דירה וכדומה. משרד האוצר אימץ נוהג חיובי זה אך קבע שיטת ניכוי וגבייה שהפכה לרועץ לפנסיונרים.

נמסר, כי במקום לחלק את ההלוואה ל־120 תשלומים לעשר שנים מנכה משרד האוצר את הריבית מראש ועל־ידי כך מצטמצם סכום ההלוואה. לאחר מכן גובים את יתרת החוב בצורה כזאת שמקבל ההלוואה משלם לאוצר סכום הכפול מן הקרן. "יש בכך משום ריבית ונשך" — טענו הדוברים.

המשתתפים בדיון העלו הצעות קונקרטיות כגון שביתת שבת ליד הכנסת והפגנות פנסיונרים.

כן דובר באותה ישיבה בחריפות על קיפוח אלמנות הפנסיונרים המקבלות רק 60 אחוז מהפנסיה עם מות בעליהן.

עוד לפני שנתיים, נאמר, נקבעה עמדה חיובית של ההסתדרות להעלאת התשלום עד 70 אחוז, אולם עד היום טרם תוקן הדבר.

כן מחו הדוברים בישיבה כלפי גופים ציבוריים המקבלים החלטות בעניני פנסיונרים ללא שיתוף מרכז ארגון מקבלי הגימלאות.

2 כפרים במשולש יצורפו למועצת אזור מנשה

(ע). משרד־הפנים החליט לצרף את שני הכפרים עין־סהלה, ואל־קוסוף במשולש הצפוני, לתחום השיפוט של מועצת איזור מנשה, בנסת ודרה — הודיע אתמול הממונה על מחוז חיפה, מר ב. איילוני, בפגישה עם נציגי שני כפרים אלה ובנוכחות ראש מועצת איזור מנשה מר א. בראל.

הממונה על המחוז אמר, כי צירוף כפרים אלה אל תחום השיפוט של מועצה אזורית מסודרת, יקדם את פיתוח הכפרים שהיו עד עתה בפיגור.

מר אילוני הטיל על נציגי שני הכפרים לקיים תוך שבועיים אסיפה כללית בכל כפר, לבחירת נציג למועצה האזורית מנשה.

ראש־המועצה מר א. בראל, קידם בברכה את הצירוף והביע את נכונות המועצה לקבל את הנציגים כחברי המליאה.

קופ"ח מרחיבה רשת בתיה"ח

בדיון שנערך אתמול בישיבת המליאה של מרכז קופת־חולים על תכנית ההשקעות לקראת שש השנים הקרובות — אמר מר אשר ידלין, יו"ר המרכז בין השאר, כי קופת־חולים באה על הישגיה באירגון, בתכנון ובביצוע הבנייה בהקמת מרפאות — בתי־החולים והמרפאות. "בשנה זו", אמר, "יתכן שאנו טובים מאחרים אך גם עלינו לתקן וללמוד דרכים חדשות שיוזילו את ההשקעה לבנייה וישפרו את רמת התפעול".

להלן ציין כי בתכנית ההשקעות עד לשנת 1981, המסתכמת ב־1,2 מיליארד ל"י — חלקו של האישפוז מגיע ל־2/3. עובדה זו פירושה כי מדיניותה של קופת־חולים בשנים הקרובות היא להוות גורם חשוב בבניית בתי־חולים ובניהולם. המגמה היא להעמיק את הקשר בין הרפואה האמבולטורית לאישפוז, ובין המרפאות לבתי־החולים.

ידלין התייחס גם לשיטות הבנייה של בתי־החולים בארץ. הוא אמר כי יש לשים את הדגש על הצד הפונקציונלי ופחות על מאסיביות הבניין והצד המונומנטלי.

פעוט בלע מוצץ ומת

(ע). פעוט בן חודש, הילל מרחבר חליל, מהכפר בית אומר ליד חברון, שבלע אתמול מוצץ, נחנק ומת. הוא הובא לבית החולים בחברון ומאמצי הרופאים להצילו עלו בתוהו.

לחברנו היקר

שלמה כהן צדק

ולכל בני המשפחה

תנחומינו הכנים על מותה ללא עת של הבת, הרעיה והאם

פנינה יוזנט ז"ל

אגוד עורכי פטנטים בישראל

לישראל נאה

אנו באבלך במות

אביך ז"ל

חברת לביא, סוכנות לבטוח בע"מ
נורשיפקו בע"מ

מטה מרחב ירושלים
משטרת ישראל

אבל על מותו של

רב־סמל עוזי הרוש ז"ל

ומשתתף בצער המשפחה

לאברהם לומפ

משתתפים באבלך על מות

אביך ז"ל

ר. יבנין ומ. יפ[illegible]
תעשיה טכנו־כי[illegible]

לאברהם לומפ

רגשי השתתפותנו בצערך
עם פטירת אביך

ד' שרגא פייבל יונה לומפ

"פלך", חברה לטקסטיל בע[illegible]
אריגי "פיק" בע"מ
משפחת פיק

לרחל ודב גוטסמן

בכות האב

ישראל רוטנברג ז[illegible]

קבלו תנחומינו הכנים

משפחות: אילני, ויידמן וקל[illegible]

בצער רב אנו מודיעים על פטירת
אמנו ואחותנו היקרה

אסתר קרמין ז"ל

לבית שרף

אלמנת צבי קרמין ז"ל

המשפחה המתאבלת

בצער וביגון רב אנו מודיעים על פטירתו ללא עת
של היקר באדם

מר משה פרוביזור ז"ל

הלויה התקיימה ביום שני, 12.8.74, בבית העלמין בבנימינה

המתאבלים:
אשתו: אני פרוביזור
בנו: עודד פרוביזור
אחותו: מרים גולדברג וב"ב
אחותו: אסתר גלעדי וב"ב
אחיו: ג'ק פרוביזור וב"ב, דטרויט, ארה"ב
אחותו: אידה שופר וב"ב, דטרויט, ארה"ב
וכן משפחות: פיקוביץ, שטילמן, דרור, פודולי

למנהלנו עודד פרוביזור

תנחומינו על מות אביו

מר משה פרוביזור ז"ל

אפנת עודד בע"מ
ההנהלה והעובדים

במלאת 3 שנים לפטירת ראש משפחתנו היקר

בן־ציון הלוי ז"ל

נעלה לקברו ונתייחד עם זכרו בבית העלמין בכפר סבא מתר, יום רביעי כ"ו אב תשל"ד 14.8.74 בשעה 5.00 אחה"צ.

היציאה מבית המנוח כפר סבא רח' בילו 8

המשפחה

ביום השנה הרביעי לפטירתו של

פרופ' חיים יחזקאל ליפשיץ ז"ל

נתייחד עם זכרו בהר המנוחות ביום ה' כ"ז באב תשל"ד 15.8.1974

אוטובוס יצא מרחוב אלעזר הקליר 9 בשעה 6.30 אחה"צ

חבריו ותלמידיו
במחלקה לכימיה אורגנית
באוניברסיטה העברית בירושלים
והמשפחה

המועצה לשיווק פרי הדר

אבלה על

מר יוסף סמולר ז"ל

אחד מותיקי המשווקים

(חבי "בורסתי") חבר הנהלת סוכנות ש.ה.ב.

כי איננו

יקירנו

רס"ל יוסי הרשקוביץ הי"ד

שנפל במלחמת יום הכיפורים
בקרבות הבלימה בסיני
ט"ז בתשרי תשל"ד (12.10.73)

יובא למנוחות בבית העלמין הצבאי בקרית שאול ביום חמישי כ"ז באב תשל"ד (15.8.74) בשעה 16.30 אחה"צ.

אוטובוס מיוחד מרחבת היכל התרבות בתל אביב בשעה 3.30 אחה"צ

המשפחה

לרחל והילדים

מלוים בצער ויגון הבאתו למנוחת עולמים של הבעל והאב

ד"ר יוסי סחר הי"ד

ידידיו ומוקיריו

משפחות: נמט, ארז, חזן, זהבי, קידר
רעננה

לרחל והילדים

מלוים בצער וביגון הבאתו למנוחת עולמים של הבעל, האב והידיד

ד"ר יוסי סחר

דפנה ומיכה פרוכטר
שלומית ואורי אורגד
חוה ויאיר שפירא
רותי ויהודה דגון
מאיה ופלי לרמן
שרה וישראל דרגב

לחברי

יוסף שרון (שקלר) ומשפחתו

אתכם בלוותכם למנוחת עולמים את

איתן הי"ד

שנפל בקרבות הבלימה ברמת הגולן

מפעלי פלדה ישראלים בע"מ

חברינו לעבודה

רב"ט שמעון דריקס הי"ד

שנפל במלחמת יום הכפורים

יובא למנוחות בהר הרצל ביום רביעי, כ"ו באב תשל"ד (14.8.74) בשעה 16.30 אחה"צ

הנהלת מוסך גסנר ומשפחותיהם
הפקידים והעובדים

משתתפים בצער המשפחה
בנפול יקירנו

רב"ט שמעון דריקס הי"ד

במלחמת יום הכפורים

מנשה בליטי
ומשפחתו

להבחנתו היקרה רחל בן־דור

ולכל בני משפחתה

בתחושה עמוקה של צער
אנו מלוים יחד אתכם
למנוחות עולמים
את בנכם

משה בן־דור הי"ד

אשר נפל במלחמת יום הכיפורים

יהי זכרו ברוך

בצלאל אקדמיה לאמנות ועיצוב, ירושלים

הטכניון-מכון טכנולוגי לישראל

מלווה ביגון את
הסטודנטים, המורים, והעובדים
שנפלו במלחמת יום הכיפורים
עם הבאתם למנוחת עולמים
יהא זיכרם ברוך לעד.

לידידנו
אריה אפרת ולבני משפחתו
אתכם באבלכם הכבד בנפול

איתן היקר הי"ד

במלחמת יום הכפורים

סוכני דלק ושמנים
ותחנותיה

רשות הנמלים בישראל
ונמליה חיפה, אשדוד ואילת

מרכינים ראשם ומלוים ביגון הכואב

את העובדים ובניהם

שנפלו במלחמת יום הכיפורים

המובאים למנוחת עולמים

יהי זכרם ברוך

אברהמוביץ — בוועדה לקידום הפריון

ההסתדרות תגבש הצעות לשיתוף עובדים ברווחים

ההסתדרות רואה כאתגר רא־ בנעלה את נושא קידום הפ־ ן במשק היצרני ההסתדרותי — אתמול מר אוריאל אברהמו־ ביץ, יו"ר המחלקה לאיגוד מק־ בישיבה הראשונה של הו־ לקידום הפריון והשיתוף ים ברווחים, המשותפת למח־ לאיגוד מקצועי והמחלקה וקרטיה תעשייתית.

הדגיש כי בהגברת הפריון, פתח רב עתמה, לפיתוח המשק ת עבודתו, להגברת הייצור ... ה רמת חיים ורווחתו של הו־ ... הוא כשכש גורם למשט־ ... הזדהות יתר. שיטה שכר עי־ ושיתוף ברווחים קיימת במשק ... הדגיש במגזר הפרטי הצי־ ... גם יחד.

... קידוה של הועדה — הבהיר אברהמוביץ — הם לגבש את ... של ההסתדרות שתובא לפני ... משותף עם הממשלה והמעסי־ ... בהתייחסו למצב הקיים בנושא ... הדובר כי בעקבות הנהגת שי־ ... שכר עידוד ניצלו בעבר מפעלי ... ה בעצפים שונים. לדעת מר־ ... היצור שפעל עד כה ביוזמה ... עידוה עשו עבודה גדולה והשי־ ... אולם לא נוצלו כל האפשרויות ... ת זה.

בסיכום הדיון אמר אברהמוביץ, כי לשתף יוזמנו גם אנשי המכון ל־ פריון העבודה. הוא מסר כי צוות ב־ הרכב ה. ויטלזון (יו"ר), י. הרטוק, י. לבקוביץ יכין הצעות ונושאים לק־ ראת גיבוש המלצות הועדה.

משאל באגד על איחוד עם דן

מאת א. קרן, סופר „הארץ"

יותר מ־90% מחברי אגד השתתפו אתמול במשאל בנושא האיחוד עם דן. מספר בעלי זכות ההשתתפות היה כ־6000 והם הצביעו ב־41 קל־ פיות ברחבי הארץ. מועד נעילת ה־ קלפיות נקבע לשעה 7.30 בערב, ואז החל בהעברתן למרכז אגד בתל־ אביב. ספירת הקולות עמדה להימשך בחצות הלילה והתוצאות להיוודע אך לשלילה צפויות לשעות בוקר.

אגודת הסטודנטים בחיפה מגנה מעשה חמשת הסטודנטים לרפואה

מאת סופר „הארץ" בחיפה

אגודת הסטודנטים לרפואה בטכניון בחיפה פרסמה שלשום גילוי דעת בו היא מגנה את „מעשם של חמשת הסטודנטים לרפואה ומביעה שאט נפש מ„התנהגותם" ואדיה. להלן באר־ מר בגילוי הדעה שיש להעמיד את החמישה לדין בפני בית משפט פלילי, כדי לברר את העניין עד תומו.

חברי אגד מצביעים אתמול — במסגרת המשאל שנערך בקואופרטיב בשאלת האיחוד עם דן. בתמונה: אחת הקלפיות. (צילום: ש. סגל)

התכנסה הוועדה לענייני הוקף

(ע). לראשונה בהשתתפות חבר־ רים הערבים חידשה אתמול את דיו־ ניה הוועדה לשחרור נכסי הוקף ל־ שימוש בכספי התמורה, אשר בראשה שה עמד מר שמואל טולידנו, יועץ ראש הממשלה לענייני ערבים וד רוזים.

תושבים בגליל רוכשים נשק

מאת יהודה אריאל, סופר „הארץ"

בשלושת החודשים האחרונים הוגשו על־ידי יותר מ־1200 תו־ שבי הגליל המערבי בקשות לרש־ יונות נשק, בעיקר על־ידי תושבי אזור נהריה — לאמר שהתושבים בישובים החקלאיים צויידו בנשק מטעם צה"ל.

לפי הערכה זהירה אושרו לקבת יותר משני שלישים מן המבקשים רשיונות, בעיקר לאקדחים, אולם יש גם אנשים שרכשו רובי־ציד ורובי־ פוסו.

כפי שנודע גסטו סוחרי הנשק ב־ צפון הארץ כמה פעמים להוריל כדי לרכוש נשק בעיקר אקדחים. הסו־ חרים מסרו, שהשנה מכרו יותר נשק — תוך כמה שבועות — מאשר במשך ארבע השנים האחרונות.

סופר „הארץ" מוסר: בעשרות בתים בנהריה הותקנו שערים בכניסה לחדר המדרגות. בבתים משותפים רבים הת־ כנסו הדיירים מחזיקי הנשק כדי ל־ תכנן ולהתאמן בהגנה. בין מחזיקי הנשק המתאמנים גם נשים צעירות, ולתמידי בתי־הספר התיכוניים, ש־ בחודשי החופשה עברו קורס בגדנ"ע להתגוננות ולשימוש בנשק קל.

ח"כ יוסף שריד ובני משפחתו יעברו לקרית־שמונה

מאת סופר „הארץ"

ח"כ יוסי שריד, ממפלגת העבו־ דה, יעקור עם בני משפחתו מתל־ אביב לקרית־שמונה.

ההחלטה על כך החליט מר שריד לפני כמה שבועות, אך עד עכשיו בדק את אפשרויות העברתו. כוונתו כנראה — ליצור לעצמו בסיס לייצוג עיירות פיתוח בכנסת. לדבריו הוא עובר לגור בקרית־שמונה לפחות ל־ משך שנה ובזמן זה יילמד יומיים בשבוע בבית־ספר תיכון בעיירה, נו־ סף לעבודתו הפרלמנטרית.

כוונתו לעבור לקרית־שמונה עד סוף החודש.

הסכם סיוע גרמניה־ישראל

(ע) מר משולם רט, היועץ הכל־ כלי בשגרירות ישראל בבון, יצא ביום ב' כדי לחתום על הסכם ל־ מימוש הלוואת סיוע בסך 140 מיל־ יון מארק של ממשלת גרמניה ליש־ ראל.

120 מיליון מארק מיועדים למט־ רות טלקומוניקציה, ממפעלי שיכון, הבנק לפיתוח התעשיה ועוד.

20 מיליון המארקים הנוספים יוקצו על פרויקטים הטעונים אישור של שלטונות גרמניה המערבית, אמרי בזיקה.

ההסכם למלווה הסיוע נאמם ב־ ישראל לפני כשבועיים.

עולה חשוד באיום באקדח

(ע). עולה חדש מבריה"מ, רופא במקצועו, איים ביום ב' באקדחו על מנהל מחלקת הקליטה בפתח־תקוה, מר אהרון הס, ותבע ממנו למצוא לו עבודה במקצועו לאלתר.

משהודיע לו מר הס, כי הוא יקרא למשטרה, נמלט העולה החדש מן ה־ מקום. משטרת פתח־תקוה, שפתחה בחיפושים אחרי העולה, עצרה או־ תו והחרימה בביתו את האקדח, ש־ החזיק ברשיון.

בחקירתו הכחיש העולה, שנשא איום באקדח על פקיד מחלקת הקלי־ טה, ולדבריו החזיק בידיו קופסת, שהכילה את כתבי האקדח.

נפצעו בתאונות

(ע). — בהתנגשות בין מכונית ו־ אוטובוס שאירעה ביום א' בלילה בחולון, נפצע נהג המכונית אלי אביק מרחוב אלי כהן בחולון. הוא אושפז בבית חולים.

בתאונה אחרת בצומת כביש יר־ שלים וכביש ... נפגע הולך־רגל אלישע אבוטבול, בן 40, ממכונית ... שנפצע ... קשה.

נגנבו שעונים

(ע). שעונים בשווי 17 אלף לי־ רות נגנבו אור ליום ב' מחנות של ארנסט וייס ברחוב ביאליק 12 ב־ רמת גן.

המשטרה פתחה בחקירה לאיתור הפורצים ונקטה צעדים, כדי למנוע מהגנבים למכור את השעונים בשוק.

בכנס תעשיינים צעירים:

שיטת המיסוי נוטלת מהעובדים רצון לעבוד

מאת סופר „הארץ" לענייני כלכלה

ביקורת חריפה על שיטת המי־ סוי הקיימת, המגיעת בפריון הע־ בודה, בנטלה מהעובדים את הר־ צון לעבוד, הושמעה אתמול בכנס תעשיינים צעירים, שנערך מטעם ויד המשמר של התאחדות התע־ שיינים.

תעשיינים שהשתתפו בכנס אמרו כי פועלים מסרבים לעבוד שעות נו־ ספות, בשעה שהמשק משווע לידיים עובדות, משום שהדבר אינו משתלם להם בשל המיסוי הכבד. אחרים הול־ כים לעבוד אחר שעות העבודה של־ הם במפעל, למקומות אחרים שבהם אפשר להעלים את ההכנסות. וכך מחריף הפער הקיים בין מפעלים המנהלים ספרים לבין אלה שאינם מנהלים.

נושאים אחרים שנדונו בכנס: הר־ווחיות ההולכת ויורדת של התע־ שיה, שנטל כבד של מסים ומילוות מוטל עליה והיא נדרשת בהתמדה לספוג התייקרויות; המכר האשראי המעיק עתה קשות ושהוא ב"ביצוע" ר המוסר בכל אדם.

נשיא התאחדות התעשיינים, מר מ. מושביץ, עמד בדבריו על הצורך בייעול בתוך המפעלים ושיפור דרכי הניהול. הוא תבע להקטין את המס השולי להכנסה של 50%, תוך הנה־ גת מס ערך מוסף וביטול מס קניה. להלן תבע מהתעשייה להתכונן כבר עתה לקראת ביטול המכס עם ארצות השוק המשותף בעוד 10 שנים.

סגן נשיא ההתאחדות, מר א. שביט, יחד את עיקר דבריו על הצורך בה־ התארגנות המשק לשעת חירום.

מעצר ל־2 חשודים באיומים על בעל בית קפה בתל־אביב

(ע). — שופט שלום בתל־אביב הורה לעצור שני אנשים מתל־אביב, החשודים בקשירת קשר לביצוע שוד בזריון הנמצא בבית הקפה סן רמו בצפון העיר.

לדברי התובע, רס"ל קלמה גריב, נעצרו אלי רוזנפלד, 25, ומרדכי לוי, 26, מתל־אביב, לאחר שבעל בית הקפה התלונן על חבורה צעי־ רים שפעלו במקום אף סרבו ל־ שלם.

בעקבות התלונה, הרשמנו איו־ מים על בעל בית הקפה ועובדיו ובין היתר נאמר להם, כי המקום יוצת והם ייפגעו.

התובע טען, כי שני החשודים קשורים למאיימים וכי על המש־ טרה לבצע מעצרים נוספים.

הסניגים טענו כי הם חפים מ־ פשע. השופט עמוס זמיר ציווה ל־ עצרם ל־5 ימים לחקירה.

פרופ' י. הרכבי נכנס לתפקידו במשרד הבטחון

(ל). פרופ' יהושפט הרכבי, שנת־ מנה על ידי שר הבטחון, מר שמעון פרס, לעוזר השר למדיניות איסטר־ טגית, נכנס שלשום לתפקידו.

האלוף (מיל.) הרכבי, שהיה ב־ עבר ראש אמ"ן במטה הכללי של צה"ל, כיהן באחרונה כפרופסור ב־ אוניברסיטה העברית, בחוג ליחסים בינלאומיים ובחוג להיסטוריה של ארצות האיסלם.

ההסתדרות הציונית תערוך חודשי הסברה

מאת סופר „הארץ"

ההסתדרות הציונית מתכננת חד־ שי הסברה בקהילות ישראל ובמר־ כזים היהודיים הגדולים בעולם, כדי להסביר את מדיניותה של יש־ ראל, מסר מר מנחם גלבוע הממונה על ההסברה בהסתדרות הציונית ב־ כנס מנהלים של מרכזי אינפורמ־ ציה אשר נערך במבנה שעבר בי־ רושלים.

שחקן פנטומימה חשוד בביצוע מעשה מגונה

(ע). — השופט המחוזי מ. הר־ פז יחליט עד סוף השבוע אם ל־ שחרר בערבות שחקן פנטומימה ה־ עוסק גם באמרגנות, לאחר שנעצר בחשד מעשה מגונה בילדה.

החשוד, נסים בכר, הופיע בפני השופט בבין ערעור בא־כוחו, עו"ד ל. כהנר על המעצר שהוטל עליו שופט שלום.

בא־כוח החשוד טען, כי יש ל־ שחררו ממעצר מיד. לדבריו, פרשו הוא בעל משרד נסיעות ומארגן הופעות. הוא עמד לערוך הצגה ב־ השתתפות אמן ידוע מחו"ל בסוי־ לוב עם להקה פנטומימה של יל־ דות. לטענתו הוא חף מפשע.

המשטרה טוענת, כי אחת היל־ דות היתה קרבן למעשה מגונה ב־ עת שנבחנה לפני הפנטומימאי, ב־ יחידות בחדרו. השופט קבע, כי ל־ אחר שיעיין בעדות הילדה יחליט על גורלו של העצור.

יקירנו

סג"מ

יואל אברהם אנג'ל

הי"ד

שנפל במלחמת יום הכפורים
י"א בתשרי תשל"ד, 7.10.73

יובא למנוחת עולמים בבית העלמין הצבאי בחיפה
ביום חמישי כ"ז מנחם אב, 15.8.74

ההלויה תצא משער בית העלמין בשעה 10.30 לפנה"צ.

רבקה ולאון אנגל
אילת, יוסי ואורלי

בצער וכאב נלווה את יקירנו

סמ"ר **בנימין (בני) הורוביץ**

הי"ד

שנפל במלחמת יום הכפורים ברמת הגולן ב־10.10.73

יובא למנוחת עולמים ביום חמישי כ"ז באב תשל"ד, 15.8.74, בשעה 16.30 בחלקה הצבאית בבית העלמין בחיפה.

הסעה בשעה 15.45 מרח' הגליל 87 נוה־שאנן.

רעיתו: בלה
ילדיו: גליה, מיכל, שי
אביו: אליעזר
אחותו: אוריקה וב"ב
וכל המשפחה

בננו יקירנו

סר"ן **אמיר הדר (הופמן)** הי"ד

שנפל ברמת־הגולן ביום כ"ז תשרי תשל"ד (12.10.73)

יובא למנוחות בחלקה הצבאית בבית־העלמין ברחובות ביום ה' כ"ז אב תשל"ד 15.8.74 בשעה 6.00 אחה"צ. אוטובוס יצא מביתנו רח' ויצמן 38 רחובות בשעה 5.30 אחה"צ.

המשפחה

סרן יערי שטרן הי"ד

יקירנו הבלתי נשכח

אשר נפל במלחמת יום הכיפורים בכ"ד בתשרי תשל"ד, 19 לאוקטובר 1973, יובא למנוחת עולמים בבית הקברות האזרחי של קרית שאול (חלקת המשפחה).

ביום ששי כ"ח מנחם אב תשל"ד (16.8.74) בשעה 9.00 בבוקר מהשער הראשי של בית הקברות.

ההלויה תצא מבית ההורים, רח' ברנדייס 38 ת"א בשעה 08.15.

מרדכי ח. ויהודית שטרן
עוזר ותקוה שטרן
אורה פרנקל ומשפחתה

יקירנו

סרן אלישע ברמן הי"ד

שנפל במלחמת יום הכפורים בגולן (כ־16.10.73)

יובא למנוחת עולמים

בחלקה הצבאית בבית העלמין בבאר־שבע ביום ששי כ"ח באב, תשל"ד, 16.8.74 בשעה 12.00

אוטובוס יצא מבית אימו. רח' רמב"ם 20, באר־שבע, בשעה 11.30

המשפחה

יקירנו

סרן ד"ר **גדעון רובינפלד** ז"ל

שנפל במלחמת יום הכיפורים

יובא למנוחת עולמים ביום חמישי כ"ז אב תשל"ד, 15.8.74. בשעה 16.30 בבית־העלמין הצבאי בהר־הרצל.

אוטובוסים יצאו בשעה 15.00 מראשון־לציון, רח' הפרצים 7, מרחובות רח' בנימין 23 (קופת־חולים עממית).

המשפחה

מחר, יום רביעי, כ"ו באב תשל"ד 14.8.74 בשעה 16.00

נביא למנוחת עולמים בביתנו
את בנינו־חברינו היקרים

אדם אלטמן
בנם של יהודית וזאב (וילק)

יוסי ספיר
בנם של לאה ומאיר

רמי רודף
בנם של חיקה ויצחק

אשר נפלו במלחמת יום הכיפורים

אוטובוסים לגת יצאו מרחבת היכל התרבות, תל־אביב בשעה 14.00 ויחזרו לאחר הלויה

המשפחות
וקיבוץ גת

יקירנו הבלתי נשכח

סמל **שמואל רוסטובסקי** הי"ד

שנפל במלחמת יום הכיפורים 11.10.73

יובא למנוחת עולמים ביום ה', 15.8.74, שעה 13.30
בבית העלמין הצבאי בקרית שאול

ההלויה תצא מבית הורי אשתו: בת־ים, מבצע סיני 37 בשעה 12.00. מבית אמו: תל־אביב, הקונגרס 16, שעה 12.30

אשתו: יפה
בתו: שירי
אמו: שמחה
אחיו: ישראל ומשפחתו
אחותו: מרים שפק ומשפחתה
ומשפחות: ציבן וסיון

יקירנו

סמל **חיים עקיבא בר־און** הי"ד

שנפל במלחמת יום הכיפורים

יובא למנוחת עולמים בבית העלמין הצבאי בחיפה
ביום חמישי, כ"ז באב תשל"ד. בשעה 9.00 בבוקר

המשפחה

יקירנו מחמד לבנו

סמ"ר **יהונתן (יוני) פרידמן**

הי"ד

אשר נפל במלחמת יום הכפורים
בקרבות המליפה בסיני ב־9.10.73
והוא בן 22

יובא למנוחת עולמים בחלקה הצבאית בבית העלמין בפתח־תקוה ביום חמישי כ"ז מנחם־אב תשל"ד 15.8.74 בשעה 12.00 בצהרים

נפגשים בבית העלמין

הסעה מבית ההורים בפ"ת רח' נווה צבי 14 בשעה 11.30

ההורים: דבורה (לבית פייבסקין) ואפרים פרידמן
האח: דוד ואורנה פרידמן
סבתא וסבא: פרידמן
נחמה ויוסף גולדשטיין
ומשפחותיהם.

היקר לנו מכל

עורך דין

סמל **אורי זילברשטיין** הי"ד

שנפל במלחמת יום הכיפורים ברמת־הגולן

יועבר למנוחת עולמים ביום חמישי, כ"ז באב תשל"ד 15.8.74 בשעה 16.00 בבית העלמין הצבאי בחיפה

אוטובוסים יוצאים מבת־ים רח' בלפור 35 בשעה 12.30

ואוטובוסים יוצאים מבית הורי המנוח בחיפה רח' הגליל 40

המשפחה האבלה

מדינת ישראל
משרד הבטחון / אגף השקום
המחלקה להנצחת החייל

מועדי הבאת חללי מלחמת יום הכפורים לקבורת קבע

ביום חמישי כ"ז מנחם־אב תשל"ד (15.8.74) יובאו לקבורה

בבית הקברות — אביגדור
סמל יפה דב ז"ל — בשעה 16.00
סמ"ר ריינהולד יורם ז"ל — בשעה 16.00

בבית הקברות — אשדוד
סמ"ר אורבנאן ולרין ז"ל — בשעה 13.30
סמל אורן מוריס ז"ל — בשעה 12.00
רב"ט אמין יהושע ז"ל — בשעה 16.30
סמל ביטון משה ז"ל — בשעה 15.00
סמל ביסמוט ויקטור ז"ל — בשעה 09.00
סמ"ר בן חיים שמואל ז"ל — בשעה 10.30

בבית הקברות — באר טוביה
סמל בן יצחק מרדכי ז"ל — בשעה 16.30
סא"ל הרמתי שמואל ז"ל — בשעה 16.30

בבית הקברות — באר שבע
רב"ט חורי גידר ז"ל — בשעה 09.00
סמל סלם יעקב ז"ל — בשעה 13.30
רס"ל פרץ דוד ז"ל — בשעה 16.30
רב"ט רוזנברג יחיאל ז"ל — בשעה 10.30
סא"ל רטס (כרמל) משולם ז"ל — בשעה 18.00
רב"ט ריגני יחזקאל ז"ל — בשעה 15.00
סרן שגיאור אפרים ז"ל — בשעה 12.00

בבית הקברות — בית יצחק
סמל טאוב דן ז"ל — בשעה 16.00

בבית הקברות — בני עטרות
סמל פרקש יהודה ז"ל — בשעה 16.00

בבית הקברות — גבעת חיים מאוחד
סגן זמיר (הנזנגר) אהרון ז"ל — בשעה 16.00

בבית הקברות — דברת
סמל ברג יעקב ז"ל — בשעה 16.00
סגן ישראלי אפרים ז"ל — בשעה 16.00

בבית הקברות הצבאי — הר הרצל
סמל יונה דוד ז"ל — בשעה 16.30
סמל ימיני מאיר ז"ל — בשעה 18.00
סמל יפת צדוק ז"ל — בשעה 10.30
סמל כהן שלמה ז"ל — בשעה 13.30
רס"ל לוי יהושע ז"ל — בשעה 10.30
רב"ט לוי דוד ז"ל — בשעה 09.00
רב"ט לוי לוי ז"ל — בשעה 15.00
סמל סירוטה נורברט ז"ל — בשעה 12.00
סגן סנדרס (ישראלי) הלל ז"ל — בשעה 12.00
סמל פולק דניאל אפרים ז"ל — בשעה 15.00
רב"ט קספן אברהם ז"ל — בשעה 13.30
רב"ט קצבי זבולון ז"ל — בשעה 09.00
סרן רובינפלד גדעון ז"ל — בשעה 16.30

בבית הקברות — זיקים
רב"ט גרינברג נימרוד ז"ל — בשעה 16.00

בבית הקברות — חולון
סמל אפשטיין יהודה זינדל ז"ל — בשעה 13.30
סמ"ר בוימפלד יהונתן ז"ל — בשעה 16.30
רב"ט יעקבי יוסף ז"ל — בשעה 15.00
סמ"ר מאמיה אברהם ז"ל — בשעה 10.30

בבית הקברות — חוקוק
רב"ט נצר יורם ז"ל — בשעה 16.00

בבית הקברות הצבאי — חיפה
סג"מ אנג'ל יואל (אברהם) ז"ל — בשעה 10.30
רס"ל ביטון יוסף ז"ל — בשעה 12.00
סמל בר־און חיים־עקיבא ז"ל — בשעה 09.00
רס"ל ברק יוסף ז"ל — בשעה 16.30
סא"ל דור דב ז"ל — בשעה 15.00
סמ"ר הורוביץ בנימין ז"ל — בשעה 16.30
סמל זילברשטיין אורי ז"ל — בשעה 15.00
סמל זילברמן שלום ז"ל — בשעה 12.00
רב"ט עקיבא יוסף ז"ל — בשעה 13.30
רס"ל שכטר מנחם ז"ל — בשעה 13.30

בבית הקברות — כפר יחזקאל
סגן שגב (פרנקל) דוד ז"ל — בשעה 16.00

בבית הקברות — כפר עציון
סמ"ר עמיהוד (חימוביץ) אבינעם ז"ל — בשעה 13.00

בבית הקברות — לוד
רס"ן ביצור יעקב ז"ל — בשעה 16.30
רס"ל לוי אוריאל ז"ל — בשעה 15.00
סגן ג'יד איתן ז"ל — בשעה 13.30
סמ"ר בליימן דב ז"ל — בשעה 18.00
סמ"ר הרוש אברהם ז"ל — בשעה 12.00
רס"ן רייבנבך יצחק ז"ל — בשעה 10.30

בבית הקברות — מעגן מיכאל
סרן סמדר דורון ז"ל — בשעה 16.00

בבית הקברות — ערד
סמל שוחט רן ז"ל — בשעה 16.00

בבית הקברות — פתח תקוה
סמל ביבי משה ז"ל — בשעה 10.30
סמל בלנקנהמר גבריאל ז"ל — בשעה 15.00
סמל גדליה רחמים ז"ל — בשעה 09.00
סמל דגני אליהוא ז"ל — בשעה 16.30
סמ"ר ויסמן יורם ז"ל — בשעה 18.00
סרן ליטני יניב ז"ל — בשעה 13.30
סמ"ר פרידמן יהונתן ז"ל — בשעה 12.00

בבית הקברות הצבאי — קרית שאול
רב"ט אוחנה נתן ז"ל — בשעה 09.00
רב"ט אלאור מיכאל ז"ל — בשעה 13.30
רב"ט ביטון יצחק ז"ל — בשעה 10.30
סמל בירנבוים יעקב ז"ל — בשעה 12.00
רס"ל הרשקוביץ יוסף ז"ל — בשעה 16.30
סגן וינגרט דניאל ז"ל — בשעה 15.00
סרן זלמנוב רון ז"ל — בשעה 16.30
סרן טאובה אריה ז"ל — בשעה 12.00
סמל כספי אריה ז"ל — בשעה 18.00
סמל להב (קמינקובסקי) אליהו ז"ל — בשעה 18.00
סמל סמרנו יהושע — בשעה 07.30
סמל פרנקל משה ז"ל — בשעה 10.30
סמל רוסטובסקי שמואל ז"ל — בשעה 13.30
רב"ט שטרקשל מיכאל ז"ל — בשעה 09.00
סרן שפירא יגאל (יעקב) ז"ל — בשעה 15.00

בבית הקברות הצבאי — רחובות
סרן הדר (הופמן) אמיר ז"ל — בשעה 18.00
רב"ט חיים יעקב ז"ל — בשעה 10.30
סמל כהן עמנואל ז"ל — בשעה 09.00
סרן בר־שני (פישמן) אורי ז"ל — בשעה 12.00
סרן ליבוביץ רפאל ז"ל — בשעה 13.30
רב"ט מזרחי דוד ז"ל — בשעה 16.30
רס"ל שוורץ ישראל ז"ל — בשעה 15.00

בבית הקברות — רכסים
סמל אמסילי שלמה ז"ל — בשעה 12.00
רב"ט תובן דורון ז"ל — בשעה 16.30
רב"ט סקיטל שלום ז"ל — בשעה 12.00

בבית הקברות — רמלה
סמ"ר ארבילי כרמל ז"ל — בשעה 09.00
סמ"ר דרביאנסקי פרץ ז"ל — בשעה 12.00
סגן יצוקי אליהו ז"ל — בשעה 10.30
רב"ט לחוח נתן ז"ל — בשעה 16.30
סמ"ר לנקרי רפאל ז"ל — בשעה 13.30
רס"ן רבלס (כבע) חנוך ז"ל — בשעה 15.00

בבית הקברות — רמת צבי
סמל אבירם (אברמוביץ) אלי ז"ל — בשעה 16.00

בבית הקברות — רעננה
רב"ט הדר זק ז"ל — בשעה 09.00
סמל כתריאל רחמים ז"ל — בשעה 15.00
רס"ן סתר יוסף ז"ל — בשעה 10.30
סמל עוזרי שמעון ז"ל — בשעה 12.00
סמל רדזינסקי שרגא ז"ל — בשעה 13.30
סמ"ר אינדיג יהודה ז"ל — בשעה 16.30

בבית הקברות — שדות ים
סמ"ר שדה זאב ז"ל — בשעה 16.00

בבית הקברות — תל יוסף
סמ"ר יוחאי ישי ז"ל — בשעה 16.00

תאום ההסעות נעשה בין המשפחות לבין קציני העירים

هكذا من الأصل

مكان الأصل

Hotpoint
פרידמן
18-2 מיבוא מאמריקה
NO FROST MADE IN U.S.A.
כפור ללא קרח!

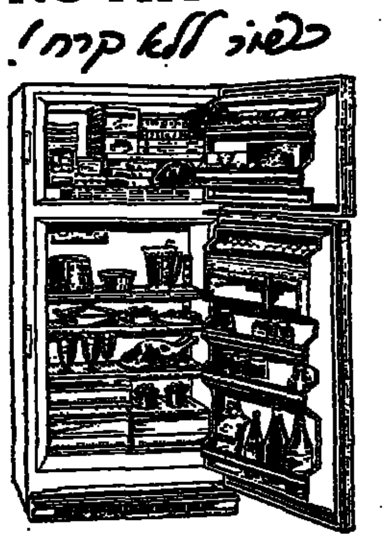

יבוא ושרות פרידמן
בינג ליניאל

בן־ארי עושה להנהגת מחלקת נופש בתעופה האזרחית

(ע). מנכ"ל אל על, מר מרדכי בן־ארי, שיכנע את חברת התעופה הצרפתית, שרעיון להנהיג מחלקת נופש בקווים בתוך אי־רופה עד למזרח התיכון הוא רע־יון בר־ביצוע, העשוי לתרום תרו־מה חשובה להבראת משק חברות התעופה.

על־פי דיווחים שנתקבלו אתמול בבוקר ממשרד אל על בפאריס, סיכ־מו ראשי חברת התעופה הצרפתית איר פרנס עם מר בן־ארי על צעי־דים מתאימים להידוק הקשרים בין שתי חברות התעופה הלאומיות, לר־בות בפיתוח תנועת התיירות הדו־דית מהארצות־הברית לישראל.

הוזלה בתפעול

מר בן־ארי מסייר עתה במוזמנות בארצות אירופה כדי לשכנע אישית את ראשי חברות התעופה הפועלות בישראל לשתף פעולה עם אל על בהנהגת מחלקת נופש, אשר תביא להוזלה בתפעול המטוסים, החסכון בכוח אדם והאפשר הוזלה מסויימת של כרטיסי הטיסה למחרת עליית מחירי הדלק.

בריאיונות בהולנדיה, ביה"ל ובשוו־צת הצרפתית, אמר מר בן־ארי, שה־תעופה האזרחית הבינלאומית איננה יכולה לשאת העלאה נוספת של מחירים, ועל כן יש לעשות לרציו־נאליזציה במחירי הטיסה על ידי הנ־סכון בהוצאות, והדרך טובה לעשות זאת היא להנהיג מחלקת נופש, בה לא יינתנו לנוסעים שירותים בתוך המטוס והנוסע יצטייד בתחילת מזון שיוכל לרכוש במטוס.

פגישה בקהילת צרפת

במסעו זה יבקר מר בן־ארי גם באנגליה ובשוויץ וייפגש גם שם לעניין עם אנשי התעופה הבריטית והשווייצרית. בצרפת נפגש מר בן־ארי עם ראשי הקהילה היהודית ובכירי אגף התעופה האזרחית הצרפתית ו עם נציגי התיירות שם.

יבול בינוני צפוי בבציר ענבי היין

מאת סופר „הארץ" בחיפה

יבול המוגדר כבינוני והמגמר בכ־48,000 טונות צפוי בבציר ענבי היין שבו החלו בימים אלה בכרמי השומ־רון והדרום. בענף צופים כי כמות של כ־2000 טונות עודפי ענבי מא־כל, וכמות דומה של ענבים כתגמה יופנו גם הם לעיבוד התעשייתי ב־יקבים.

זהו הבציר ה־92 במספר מאז היי־סדה של מושבות היין ראשון לציון וזכרון יעקב וה־84 בבניין מיום פתיחת היקבים במושבות אלה.

לפי ההסכם בין הכורמים לבין בע־לי היקבים, יקבלו הכורמים 770 ל"י לטונה ענבים מהזן הבסיסי, אליקנט, לעומת 500 ל"י ב־1973.

בבציר, שיימשך לערך חודש ימים, יועסקו כ־2000 פועלים, בהם כ־800 מיהודה ושומרון.

הוגש כתב אישום נגד 2 מחבלים

(ע). כתב אישום הוגש אתמול נגד שני מחבלים ממגדל כרום, שפעלו בשליחות הפתח ותכננו לבצע טבח המוני בחיפה.

התובע הצבאי, סרן צביון רן הג־יש את כתב האישום לבית הדין הצבאי נגד שחאדה מחמד בן רשיד, בן 18, ודיאב ג'מיל בן מוסטפה בן 18.

התביעה מייחסת לשניים חברות בארגון בלתי־חוקי, נשיאת כלי ירייה, תחמושת ופצצות בניגוד לתק־נות ההגנה לשעת חירום.

לטענת התביעה פעלו השניים ב־שליחות ארגון פתח ובתחילת חודש יוני חדרו לישראל ונגלו בחוא־נימה, כשהם נושאים איתם רובי ק־לשניקוב 8 מחסניות, כדורים, אקדח, 12 רימונים, ק"ג חומר נפץ, ומעו־נות השהייה. התביעה טוענת כי הש־ניים זממו לבצע טבח המוני בחי־פה. משפטם יישפט ב־21 לאוגוסט, בבית הדין הצבאי בלוד.

עיריית חיפה תבטל את המדחנים

מאת סופר „הארץ" בחיפה

הנהלת העירייה בחיפה אישרה ב־ישיבתה אתמול עקרונית לבטל את המדחנים בחיפה ולעבור לשיטה כר־טיסי החניה. ההחלטה טעונה אישור מועצת העירייה. כן החליטה ההנהלה להרכיב ועדת לעידכון רשימת שד־מני העירייה לאירועים השונים.

פלמפורקה שופכת פרי למאגר היקב בזכרון יעקב במהלך יום העבודה הראשון בבציר ענבי היין, שהחל אתמול. (צילום: ישראל סאן)

בית הלוחם באפקה מתלבט בקשיים של החזקה שוטפת

מן המתקנים המשוכללים ביותר בעולם ✶ משרת 2000 נכי צה"ל ועוד 6000 בני משפחה ✶ נוקט שיטות שיקום חדישות ויעילות

(ע). — בבית הלוחם לנכי צה"ל באפקה בתל־אביב שהתפעל לפני חמישה חדשים רשומים 2000 נכים, שיחד עם בני משפחותיהם (6000 נפש), באים אליו לאימוני ספורט ופעולות שיקום וחברה.

בסיור עתונאים שנערך במקום ב־יום ב' נמסר, כי כל שבוע נרשמים 200 נכים חדשים בבית הלוחם, דבר המחייב הגדלת צוות העובדים ו־הוצאות התחזוקה.

עם המשפחות

הסיור הודרך על־ידי מנהל הבית, מר יוסף לוטינגר, ועל־ידי האחראי לפעולות התרבות, מר רמי קידר. הדוברים אמרו שבית הלוחם מטפל על בסיס תפיסה חדשה לפיה שי־קום הנכה צריך להיעשות יחד עם בני משפחתו.

משפחות הנכה מוצאת בבית הלו־חם תעסוקה עניפה בתחומי עיסוק שונים, לרבות ספורט, שחייה, אמנות ומלאכת יד. בעוד הנכים מתאמנים במכשירי ספורט ופיזיותרפיה, מתאס־פות הנשים במועדון שלהן לעיסו־קים שונים והילדים משחקים בפעו־טון. הבית פתוח כל יום משעה 6 בבוקר עד 6 בערב פרט ליום א', בו הוא סגור לעבודות תחזוקה.

חידושים נאים

דוברי הבית ציינו, שמאז הפעלתו לפני חמישה חדשים הושגו בו הר־שגים נאים הנכים והמשפחותיהם הביעו שביעות־רצון מפעולת הבית. בבית הלוחם שלוש קומות: בקומה א' התחזקה בריכת שחייה גדולה ו־בריכה פנימית לנכים קשים ובן הר־רי ספורט. בקומה ב' נמצאים אולם הופעות, חדרי תרבות ומועדונים. קומה שלישית מיועדת כולה לטיפול שיקומי של הנכים.

הבית הוקם על שטח של 15 דונם שהועמד לרשות הנכים על ידי עי־רית ת"א. בהקמת הבנין והציוד הוש־קעו 15.5 מיליון לירות. רוב המי־מון בא מתרומות, מהן 80 אחוז מ־חו"ל. השתתפות הממשלה היתה ב־החזר מס בניין, בסכום של 1.5 מי־ליון לירות.

צוות עובדים מעולה

מנהל הבית, הדגיש כי בית הלוחם הוא בין המתקנים ה־משוכללים ביותר לנכים בעולם. הוא מסר כי בעקבות הגידול במספר ה־חברים גדל צוות העובדים מ־60 ל־80, רובם בעלי מקצוע, מאמני ספורט, פסיכולוגים, פיזיותרפיסטים ומדריכים מקצועיים שונים. בין ה־יתר מועסקים בבית עובדים המסו־לים בנבים הזקוקים לעזרה. עוד נמ־סר, כי באגף השיקום הוקם מרפאה מיוחדת לטיפול בנפגעי ראש.

הבעייה העומדת בפני בית הלוחם היא תקציב התחזוקה וההפעלה ה־שוטפת. מנהל הבית אמר שקל יותר לגייס תרומה להקמת הפרוייקט מ־אשר להשיג תרומות להוצאות שוט־פות העירייה. התקציב השנתי מס־תכם ב־4 עד 5 מיליון לירות, מזה מקציב משרד הבטחון 2 מיליון ל"י והיתר מתכסה על־ידי הכנסות קרן בית הלוחם ותרומות.

פניה אל הציבור

מנהלי בית הלוחם והמתנדבות ה־פועלות בו פנו לציבור בבקשה כי יסייע בגיוס כספים לתחזוקת הבית.

העובדים מסרו, כי אורגנה תערוכה ציורים של טובי האמנים בארץ בכל־ריה „לימי" ברחוב בן יהודה 170 ב־ת"א, וההכנסות מיועדות לקרן בית הלוחם. התערוכה תיפתח ב־23 באו־גוסט.

הופעל מחסום אוטומטי לרכבת

מאת סופר „הארץ" בחיפה

מחסום אוטומטי הופעל השבוע ב־קים 45 של מסילת הברזל במיס־גש של קו חיפה—תל־אביב עם הכביש לפרדס חנה — על כך מסר אתמול דובר הרכבת. הדובר ציין, כי המחסום מהווה לפעול כ־אשר הרכבת המתקרבת היא במרחק של 1200 מטרים.

בשלב זה מתוהלים אורות אזה־רים להבהב משני עברי המסילה, ורזעות המחסום יורדות תשמע צל־צול. הדובר ביקש להזהיר כי ב־מקרים של קלקול מתבקשים נוה־גים לדווח על כך לתחנת הרכבת או לתחנת המשטרה הקרובה.

קלרה לוי ממייסדי נהריה הובאה למנוחות

מאת סופר „הארץ"

קלרה לוי, אלמנת יוסף לוי, מ־מייסדי נהריה ורוכש הקרקעות של מורה חיפה ויערות הכרמל, נפטרה שלשום בגיל 85, הובאה למנוחות אתמול אחה"צ בבית העלמין במו־ריה.

נולדה בקולשאה בנפגן מורת גר־מניה ועלתה לארץ בשנת 1921. הוד־גנדרה בחיפה עד ליסודה של נהריה. היתה פעילה מאד ביצ"ו והמשמר ה־מגן החייל. את המנוחה ליוו בדרכה האחרונה והתיקי נהריה הרב ד"ר א. קלר ספד.

ציוד טכני חדיש מאפשר קידוח אופקי מתחת לכביש

יעיל להעברת כבלי חשמל, צינורות וכדומה

(ע). קידוח אופקי מתחת לתש־תית כביש על־ידי ציוד החופה בר־מני — נעצב אתמול בצומת רחוב אשכול — שדרות איינשטיין בתל־אביב על־ידי חברת מגל, מפעלי גו ונפט.

בעומק 2 מטרים

בקידוח שהודגם על־ידי המהנדס הגרמני, ד"ר ג. ינה, מחברת גרונ־דומט, ראו המוזמנים, אנשי מע"ץ, נציגי עיריות, קבלני־כבישים, בציוני הדואר, חברת החשמל וצה"ל, כיצד מקדח הבופעל על־ידי לחץ אוויר בהתקדם בקו אופקי מתחת ושתית ה־כביש לאורך של 60 מטר, במהירות של 10—13 מטר בשעה ובעומק של 2 מטר בערך. המקדח התקדם במ־קשות קבועות וגרר אחריו צינור פלסטי, מחובר מקטעים. כשערך ב־צד השני, בדיוק מול עמוד הכיוון, היה מנוח מתחת לכביש צינור ב־קוטר של 100 מ"מ, שניתן היה להע־ביר דרכו כבלי חשמל, טלפון, מים, גז וכל חומר עביר אחר.

כל סוגי קרקע

המתקנים מאפשרים ביצוע קידו־חים אופקיים מתחת לכבישים, מסי־לות־תעופה, מסילות ברזל, בניינים ו־ביכרות, בכל סוגי הקרקע. המקדח מתקדם על־ידי הקשה, דוחס את ה־עפר לצדדים והוא מתגבר של כל סוגי הקרקע לרבות מכשולים כמו אבנים ובטון אותם הוא מסורר הצד־בר דרכם.

מתקני גרונדומט מותאמים לציור־רות בקוטרים שונים החל מ־50 מ"מ עד 100 מ"מ. והמתרגים מתאימים לקוי ביוב.

מר שמואל הרצפלד ממגל אמר, כי טכניקה משוכללת וחסכונית זו מבטלת את הצורך בפתיחה חורית תשתית של כבישים ומונעת את ה־מטרדים הכרוכים בכך. הוא הוסיף כי הפעלת ה„גרונדומט" משותה ב־קלה ובעזרת כוחות טלסקופית ה־מתקנת על המכשיר בתחילת דרכו, מושג דיוק רב בכיוון.

חמישה גרעינים, של תנועת העבודה הציונית בחמניים לעלות לארץ ולהתיישב באיזורי פיתוח. על כך מסר אתמול מר יצחק קורן, מנ־כ"ל התנועה.

תיקון

בידיעה על התנגדות ל"ע להצעת המערך הליכוד בעניין שינוי שיטת הבחירות, הלה השמטה קלה בכות־רת. הנוסח הנכון הוא — „שעד: הליכוד מכינים עוד קולות ממחוק באזור־עפרי".

77 אלף תלמידים יהיו במסגרות החינוך בירושלים בשנה הבאה

טדי קולק: גידול ללא תקדים

(ע). בשנת הלימודים תשל"ה ילמדו במוסדות החינוך בירוש־לים 77,200 תלמידים (מלבד 5000 תלמידים בארגוני נשים) בהשוואה ל־74,040 בשנת תשל־מודים תשל"ד. גידול ללא תק־דים בהשוואה לכל עיר אחרת בישראל — אמר ביום ב' ראש עיריית ירושלים, מר טדי קולק, במסיבת עתונאים.

ראש העירייה ציין, כי בשנת ה־לימודים הקרובה הפתחים בירושלים של 328 כיתות חדשות, רובן בשכונות החדשות.

רק 80 כיתות

אולם לרגל צווי הפסקת בנייה ומחסור בכוח אדם וטלם, יהיו רק 80 מהכיתות מוכנות לפתיחת הלי־מודים.

מר קולק הדגיש, כי „בשנים ה־אחרונות התקדמה ירושלים בחינוך באופן יוצא מן הכלל". אולם עדיין נותרו מספר בעיות, „כמו הפסקת כיתות בחורף, לפי הצפוי, והיתה ה־עירייה צריכה להשלים את מערכת ההסקה בכל בתי הספר בירושלים, אולם בעקבות קיצוצים עליהם הוד־ליטה הממשלה ואשר העירייה הוד־גבדה להם, הוחלט לסיים את התקנת מערכת ההסקה תוך שלוש השנים הקרובות.

אשר לסקטור הערבי, צופה מר בדיש, כי מתוך הגידול הכללי השנה של 3,160 תלמידים בבירה, יהיו כ־700 במזרח העיר. הוא ציין, כי בביה"ס במזרח ירושלים אין הסקה, וכי במסגרת הגדרת הכללי לבעיה, תוסדר הסקה גם בהם.

זיהום — או השבתת

על רקע הולטת זו הודיעה הס־תדרות המורים לעירייה על כוונתה להשבית את הלימודים בבתי הספר שלא יהיו בהם זיהום. אולם מר קולק הדגיש, כי אנחנו לא ניכנע לשום שביתות ושקעולים של מורים הורים. במקום בו תהיה שביתה, לא יהיו לימודים. אנחנו נתרכז בביה"ס שיעזרו לנו, כדי שנוכל לעזור להם.

סגן ראש העירייה ומנהל מחלקת החינוך, מר יוסף בדיש, שיבח את האינטגרציה בביה"ס בבירה, והדגיש כי בתחום זה צעדה ירושלים בראש מערכת החינוך בישראל.

בתי ספר משותפים

הוא העלה על נס את הולטת ההורים בשכונות השונות ליזום בתי ספר משותפים, והדגיש, כי העירייה תיענה לכל בקשה של הורים למתן סיוע לביה"ס מעין אלה.

בשורה בגיל חינוך־חובה

בבית אחרת היא היעלמות תל־מידים בגיל חינוך חובה, ובגיל מבוגר יותר מביה"ס. אמנם הבעיה היא קטנה יחסית, אולם הנתונים הרשמיים שבידי מחלקת החינוך, מראים ש־350 תלמידי כיתות חינוך חובה א'—י', נפלטו בשנה שעברה, בנוסף ל־500 תלמידים מכיתות י"א—י"ב, שאינם לומדים ואינם עובדים. באשר לגילאי חינוך חובה תפעיל העירייה יחידה לטיפול אישי במפלטים ואילו בגילאי י"א—י"ב מטפלים מדריכי נוער.

מושב מבקש הלוואה ב־2% לשם פיתוח בית הארחה

בישובי ההר קשה להגיע לרווחיות בחקלאות

מאת אלעזר לוין, סופר „הארץ" לענייני כלכלה

מושב שורש, בהרי ירושלים, ביקש מהסוכנות הלוואה של מי־ליון ל"י מכספי תקציב הביסוס של הסוכנות.

הלוואות אלה ניתנות ל־50 שנה בריבית של 2%, ללא הצמדה. המושב מבקש את ההלוואה לצורך פיתוח בית ההארחה שלו.

קשה להגיע לרווחיות

כספי תקציב הביסוס של הסוכ־נות מיועדים בדרך כלל לפיתוח ענפי הייצור של המשק, ובהם חק־לאות. בישובי ההר קשה להגיע ל־רווחיות מחקלאות בלבד, ולכן מפת־חים בישובים ענפי הבראה, קייט נופש.

המשק סבור כי במסגרת זו זכאי גם בית ההבראה שלו להלוואה בתנ־אים כמצוין לעיל. הבקשה נמצאת עתה בעיון בהנהלת הסוכנות.

חוגים בענף המלונאות מיחו נגד דיפות נגד המגמה לתת לשורש הלוואה ל־50 שנה בריבית 2%. הם אמרו כי על ידי כך יופלו אחרים המורה, לטובת בית ההבראה של שורש ולרעת בתי הבראה ומלון אחר־רים באיזור ירושלים, הזכאים לכל היותר להלוואה ל־14 שנים בריבית של 9%. מקורות הסוכנות הגיבו על כך באומרם כי יש לזכור שבית ההבראה בשורש נשאר רכוש הסוכנות עד לפירעון ההלוואה, ואין המשק יכול למכרו.

דיון על נושא דומה מתנהל בהנ־הלת הסוכנות על בקשת מושב בית זית, אף הוא בהרי ירושלים, לתקציב ביסוס של 2 מיליון ל"י. חלק מ־ההלוואה מיועד לפיתוח בריכת ה־שחיה של המושב, שהוא מפעל עיס־קי רגיל לכל דבר. הבריכה משמשת את תושבי ירושלים ומבקרים בבתי ההארחה באזור, בהם כמה בתים בבעלות הסוכנות. הלוואה לבריכה המורכבת זהו בריבית של 2% ל־50 שנה.

האיגוד למסחר תובע לצמצם שיעור העלאת דמי השכירות ודחיית ההעלאה לשנת 1975

מאת סופר „הארץ" לענייני כלכלה

האיגוד הארצי למסחר מבקש לצמצם את שיעור העלאת שכר הדירה בבתי עסק מ־132% ל־80% בפרק זמן של ארבע שנים.

כן מבקש האיגוד, שההעלאה הרא־שונה (רבע מההעלאה הכוללת, כלו־מר 33% לפי הולטת הממשלה או 20% לפי הצעת האיגוד) תחול באפ־ריל 1975, הוא מעודש שעבר, כפי שקבעה הממשלה.

„מכה קשה לסוחרים"

במכתב ששלח שלשום לשר האוצר, השיכון והמשפטים, ולראשי הוועדות הכספים והמשפטית של הכנסת, כותב מנכ"ל האיגוד, מר יע־קב ישראלי, כי העלאת שכר הדירה „מהווה מבחינה משקית וכלכלית מכה קשה לציבור הסוחרים". בסיור הוא מצביע שזה שזה המהוסכם הקודמת של העלאות בשכר הדירות, על פי החלטת הממשלה מ־1973. הוא טוען כי ההעלאות התכופות הביאו למצב שבו שכר דירות בעסק מוגן, ששילם שכר דירה, שגם כמעט לשכר דירה בשוק החופשי. למשל, בעד חנות צבר בשטח 20 מ"ר ברחוב יהודה הלוי בתל־אביב, מגיע שכר הדירה „המוגן" ל־1400 ל"י לחודש.

מר ישראלי מבקש לקבוע בתק־נות, כי ההעלאה של 132% (או 80% לפי הצעתו) תהיה של שכר הדירה ב־1970, ולא של שכר הדירה כיום. כן הוא מבקש להביא בחשבון את מצב של הפסק בקביעת שיעור ה־העלאה. כי ישראלי מספר כי קיים שביקשו בקיוסק שכר דירה של 800 לירות לחודש. עוד הוא מבקש תנת־ה של 50%, ולא של 25%, משיעור ה־העלאה, לאלו שישלמו דמי מפתח בעד המושכר.

שיטה לחזרת השלום

בינתיים פיתח האיגוד שיטה מק־ביה של רחיה בתשלום שכר הדירה המוגבל: נוכח „כתב התנגדות" אחיד, שאותו נותנים לכל סוחר הבא לאיגוד והמלוכן על שכר הדירה ה־מוגבל. הסוחר מגש המשכיר. לאחר הגשת ההתנגדות שכירה השאלה לבתי הדין בשכירות, ובינתיים אין הוא חייב לשלם את שכר הדירה המוגבל. ה־איגוד למסחר מקווה שעד הדיון ה־הבעיות בבית הדין, תושג פשרה עם־להם במישור הפרלמנטרי.

שינויים בקווי אוטובוסים ברמת־גן

מאת סופר „הארץ" בגוש דן

שינויים בשני קווי אוטובוסים יחולו ברמת־גן החל מיום 1.9.74. קו 63 ימשיך במהלכו דרך רחוב עוזיאל עד לתחנה סופית ברחוב מנחם פגת רחוב הראה. בקו 67 תופעל, לנחיות תלמידי הקריה ה־מקצועית אורט, נסיעה מיוחדה מדי בוקר בשעה 7.30, עד רחוב בר־אליעזר.

הופיעה חוברת גזית 353/56

חוברת גזית 353/56, שהופיעה ב־ימים אלה עשירה בחומר ספרותי ו־אמנותי, בין היתר ראויים להשומת לב: הפינומנולוגיה של הסגנון ומש־בר התרבות המודרנית — י. גרנק; אני מתרחק בן המעשה הגדול (שיר) — א. ברונבא; הרדור האבדי במי־כורי אהבה של ש"י עגנון — ה. ברזל; המימד הנוסף (עיון מחודש ב„שכחת עצים" לאלתרמן) — י. שתול; העבירי האילם הסטמ"ע „האילים" כהסרי פתרון — מ. שלגי; הון בחלון (שיר) — ג. י. טלפיר; אמנים על יצירתם: לדביג שוורין, טובה ברלינסקי, מרים בת־יוסף; אבנים בישראל: ראובן — בן־80; י. ל. שוורין; צ. שור — בן־75; מ. קפלן; מ. חלמי; ט. ברלינסקי; פ. רובין; ג. רברס; מ. בת־יוסף; ש. שן; גרטי — ג. טלפיר; מקל סדוק (סיפור) — י. חנני; שירים: טרוף הכתיבה של אצבעותי; עוד כמה ירושלים התמפשט — ר. טומק.

8 סיטונאים גדולים יצטרפו לפעולה להוזלת הירקות

טוענים: תנובה גובה מחירים גבוהים

מאת אלעזר לוין, סופר „הארץ" לענייני כלכלה

שמונה סיטונאים פרטיים, מג־דולי בעלי־העסקים בשוק הסי־טונאי בתל־אביב, החליטו אתמול להצטרף לפעולה להוזלת מחירי ירקות ופירות. הם עומדים לפנות בנושא זה להנהלת משרד החק־לאות.

השמונה הם: משה בכר, מ. מי־רימן, המשוק, יבולים־שרון, זלמ־נוביץ־קובלר, בטירים, ש. גנן, מגסל בכר.

פותרים הדעות משרד החקלאות

הסיטונאים אומרים כי, המודים והולים, שעליהם מודיע משרד החק־לאות, הם למעשה מחירים יקרים. כדוגמא הם מספרים, כי תנובה גובה מהצרכניות ומהשופרסל 85 אגורות לקילו עגבניות, בעוד שהמחיר בשוק הסיטונאי בימים האחרונים, לעגבניות מאיכות גבוהה, נע בין 60 ל־70 אגורות. הצרכניות והשופרסל קוב־עים לעצמם מתח רווחים של כ־40%, והמחיר כגיע ל־1.20 ל"י לקילו. ב־שוק הכרמל בתל־אביב, למשל, קנו הצבור בלילה לק"ג.

פגישה לדיון

ביום ה' שעבר נפגשו ראשי הצר־כניות והשופרסל, יחד עם נציגי לשכת המסחר המשפטה לייצר יד־קה, עם סגן מנכ"ל משרד החקלאות מר איתן ישראלי לדיון בנושא. ה־צרכניות התלוננו על שתנובה מב־קשה (לדבריהן) לחצים לקנות רק מתנובה, ואגת תוך איום מוסוה ש־אם לא יקנו ירקות מתנובה, היא לא תספק להן ביצים ועופות כאשר ירגיש המוצר במסחר.

מכיוון שלתנובה רק 30% משוק הירקות, קונה האגודה (לדברי הצר־כניות) ירקות אצל מתורים פרטיים במאבצעות סוכנים, ודמי התיווך מכ־אים בסופו של דבר לייקור המחירים לצרכן.

תלונות נציגי הצרכניות

בנוסף לכך חזרו והתלוננו נציגי הצרכניות על האיכות הירודה של התוצרת. נציגי שופרסל לא החליטו, מכיון שהם קשורים גם עם סו־חרים פרטיים, המכבים להם כתוצרת טובה.

להט: יש להגביר תיאום בין אגפי החינוך והנוער בעיריה

מועצת עיריית תל־אביב הביעה אתמול הסכמה לאגף תרבות נוער וספורט והעבירה למוסדות העירייה שורה של הצעות שהועלו בדיון ש־קיימה המועצה בנושא הנוער. בעד הצעת סכום זו הצביעו סיעת הקוא־ליציה, סיעת המערך, שבאופוזיציה, נמסבה — נמסר אתמול בהודעה ל־עתונות.

בדיון הביע ראש העירייה, מר ש. להט את דאגתו מגישות הנוער ל־גימוסים ומיכולתו של הנוער להת־מודד עם ערכי החיים. מר להט הבי־ע דעתו כי תנועות הנוער לא פש־טו את הרגל אך הוא מסופק אם מסגרתן תואמת את צרכי הנוער כיום. ראש העירייה הציע ליצור מס־גרות טפול משותפות עם צה"ל ל־בני נוער המסרב להתגייס לצה"ל וקרא להעברת רמת ההדרכה. הדובר הודה כי קיימת בעיה של תאום בין האגף לנוער והאגף לחינוך. „אני מאמין כי שני האגפים יגיעו להבנה ותיאום בנושאים שונים של עבו־דתם" ציין ראש העירייה.

השיב על כך מר ארצי כי הציג בפני המועצה דו"ח על פעולות ה־תוכניות בלי להתפס לפרזיולוגיה ו־פילוסופיה. מר ארצי הודיע כי אגפו הגיע לסכום עם משרד החינוך על קיום קורסים מקצועיים לנוער שנפלט מכל מסגרת.

תוקם ועדת במחתן

מועצת העירייה אשרה גם הקמת ועדת בטחון, כמתחייב מהוראות משרד הפנים, הוחלט כי ועדת כלי"ח תעסוק כועדה במחתן. בבין חבר ה־ועדה הבחר ועדת מטנה אשר תטפל בנושאים המקצועיים ביחד עם גורמי במחתן שונים, בסיימת ההודעה.

לסך 168 מיליון ל"י מגיעה הצ־עת תקציב הפיתוח של עיריית חיפה לשנת 1974/75, כפי שנדונה אתמול לראשונה בישיבת הנהלה העירייה.

תזמורת סימפונית ירושלים
רשות השדור

מנצח: לוקאס פוט

חלק ראשון

בביצוע בכורה בארץ

של היצירה „אני מאמין" מאת דאריוס מיו

ליברית: אלי ויזל

סולנית: ביביאנה גולדנטל, סופרנו

קריינים: אורנה פורת, מישה אשרוב, דן כהן, גדעון שמר

חלק שני

בטהובן — סימפוניה מס. 5

✶

— 18.8 — ירושלים, בנייני האומה, בשעה 20:30

— 19.8 — תל־אביב, היכל התרבות, בשעה 20:30

הפסטיבל הישראלי 1974

פרס אויגן קולב

ליום השנה ה־15 למותו של אויגן קולב ז"ל, מי שהיה מנהל מוזיאון תל־אביב, מודיעה הנהלת קרן קולב על מתן פרס בסך 5000.— ל"י על יצירת (יצירות) ציור או פיסול לאמן, תושב גוש דן (תל־אביב, חולון, בת־ים, רמת־גן, גבעתיים, בני־ברק) בגיל בין 25 ל־45 שנים.

הציירים המעוניינים, מתבקשים להביא חמש מיצירותיהם (שגודלן לא יעלה על 1×1.20 מ"ר) למוזיאון תל־אביב, שדרות שאול המלך 27, בין ה־15 באוקטובר ל־1 בנובמבר 1974, בשעות 9—2.

הפסלים ישלחו צילומים (בגודל 18×24 ס"מ) של 5 יצירות, עם ציון: גובה, רוחב ועומק של כל פסל וכן החומר ממנו הוא עשוי.

עבודות הציור והפיסול צריכות להיות מהשנים 1971 עד 1974 ועד בכלל.

להקת מחול בת־שבע

במסגרת הפסטיבל הישראלי 1974

במלאת 100 שנה להולדת ארנולד שנברג

בתכנית:

1. בכורה עולמית „צמיד האפלה" כוריאוגרפיה: בין באשלר; מוסיקה: א. שנברג, תפאורה דני קרוון, תלבושות: לידיה פינקוס־גני, תאורה: ג'ין ב. ריד
2. „הגולים" כוריאוגרפיה: חוזה לימון, מוסיקה: א. שנברג
3. „אודה לנפוליאון" מאת א. שנברג

לקריין, פסנתר ורביעיית כלי־קשת בבצוע קונצרטי

ירושלים — תיאטרון ירושלים מוצ"ש 17.8 ב־9.15, יום ב' 19.8 ב־8.30 כרטיסים: במשרד כתנא ובערב ההצגה בקופה.

תל־אביב — אולם התיאטרון הקאמרי ביום א' 18.8 ב־8.30 כרטיסים: „כנף", במשרדים ובקופת הקאמרי בכל יום. אילת השחר יום ג' 20.8 ב־9.00 גן שמואל יום ה' 22.8 ב־9.00

תיאטרון ישראל

13.8.74 הערב

הקאמרי: בקור הגברת הזקנה — הי"א

התיאטרון העירוני חיפה: גטר הברבורות — חיפה

האקדמיה למוסיקה בירושלים ע"ש רובין

קורס קיץ לפסנתר

מחר יום ד' 14.8

בין 9.00—12.00 ליאון פליישר שעור פומבי

בין 16.00—18.00 בנימין אורן פרנטה של מוצרט

בין 20.00—22.00 גרגורי חימובסקי רסיטל

אנו מחפשים אותך
עבור מלון
הילטון ירושלים

מלצרים | שוטף | טבחים | עובדי אחזקה

הילטון מיוחד במינוע, הגלות השירות. היה גם אתה מלון העולם זה — הצטרף אלינו הכנה לך עתיד בשפה המלונאות. ניתנות אפשרות השתכרות הטבות מתקבלות בענף. קורסי השתלמות והידום מקצועי.

בוא אלינו לראיון בימי יום בין השעות 09.00—12.00 במלון הילטון ירושלים, ליד בנייני האומה או התקשר טלפונית אל מר רחמנוב, טל. 536151.

עשה לך קריירה — הצטרף ל„הילטון ירושלים" בשיתוף משרד העבודה

„פיריניצה" מי לא זוכר? „רפסודיה רומנה" מי לא נהנה?

ועתה: „ד"ש מרומניה היפה" עם ראדו סמיון ולהקתו

מאות מנגינות צלילים וזמר של הפולקלור הרומני העשיר והמפורסם בכל העולם ע"י וירטואוזים מעולים בצליל ובשירה.

הבכורה: היכל התרבות 20.8.74 שעה 8.30 בערב בחסותו האדיבה של מר יון קובאץ', שגריר ר. ס. רומניה בישראל.

לאן לקחת את הילדים? בקולנוע „אורדע" תל־אביב פסטיבל סרטי־ילדים כל יום פרט אחר בשעה 11.00 לפנה"צ
היום „אי המטמון"

בקולנוע „סינמה 1" כל יום בשעה 11.00 לפנה"צ סרט הבידור בצבעים, על המבצבצים שוט „ההרפתקנים הבועז"

ירושלים
אדיסון: הדיקטטור הגדול
אור־גיל: ספור יעקב ויוסף
אוריון: שלושה המוסקטרים
אורנע: כך הייתו
ארנון: הדיקטטור הגדול
הבירה: גורלה של אשה
חן: הסינדיקט ישלם
ירושלים: בקט
סמדר: קובלן 6.45—9.00
עדן: העוקץ 3.45—6.45
כיכשל: בני גברים בעיר
רון: שחק אותו סאם 9—7

חיפה
אורה: ספור יעקב ויוסף
אורדן: ספור אהבה 9—7
אוריון: הדבר של נמר
אמפי־תיאטרון: הארסיסט בסופרמרקט
ארמון: העוקץ 4, 6.30, 9.00
בית רוטשילד: הלילה הו .00
גל־אור: סידני וביהם
חן: אור כן התפקר
מוריה: אבו אל בנאת 6.45—9.00
מירון: מליטה
עצמון: קוראים לי אף אחד
עממי: עינים גדולות 9.00
פאר: אבקת גבהים
רון: חלף עם הרוח 6.00—00
שביט הכרמל: רבי יעקב

קריות חיפה
בית־העם: שרית
היובל: אין עשן ללא אש
זהר: ללא מעצורים 9.15—
יובל אור: מלכודת להפש
ניצן קריית־ים: הגמלים מאי
סביון: שרית
ספיר: השגעון המקסים

חדרה
גן זהר:
פתוח: צבאו הפרטי של ...
סגור: גרטה בעלת ארבעת
הוף: עיניים גדולות

רמת השרון
כ"ל: הרפתקה בפוסידון

נתניה
אסתר: איזה כין כומר
יעל: ג'וזפין הבהמה
סטודיו: פתוח: כך הייתו
פנגר: פיט ופילי
שרון: פרפר 9.30—7

הרצליה
דגניה: זר בגימנסיה
דוד: חכם בפליאל
הייכל: הרי המוהם הנהר 50.
תפארה: אבו אל בנאת

ראשון לציון
תפארה: הלילה ערה בלח 30.

פתח תקוה
אורון: אהבת החיים 8.00
הדר: משפחת האקדחונים
היכל: נדביק עם רשיון
שלום: פארק האהבה

ר"ג גבעתיים
אורדע: אבו אל בנאת
אורלי: קברים
ארמון: הבבט
גל־אור: נשיא על הכוונה
הדר: עיניים גדולות
לילי: סרפיקו
אואזיס: תום סייר
רמה: ללילה 1000 עיניים
רמת־גן: אהבת החיים
שביט: רכבת התקוה

חולון
ארמון: פארק האהבה
רינה: סרפיקו

בת־ים
אורנים: זמנים מודרניים
עצמאות: היה ותן למו...
בת־ים: אבו אל בנאת

יפו
צליל: אבו אל בנאת

תל־אביב
אופיר: ברנסים וקסמי...
אורלי: שלום לחסידה ...
אלנבי: הפוקד 9.30—10
אסתר: פרפר
אורדן: כפור אהבה
בן־יהודה: תפשה עד ...
גורדון: ללא רביעה
גת: צבאי
דקל: כה?
דרייב־אין: 8.00: הנזל 10.30: שלל; 12.30: נב...
הוד: ספור יעקב ויוסף
זמיר: סלובר מס' 2
חן: יוח של בייר
ליגול: הדיקטטור הגדול
מוגרבי: הבשאלה שבלב
מקסים: הארסיסטים בנ...
מרכז: ברברה
מתמיד: הצבח בקראנה
סמודיו: עיניים גדולות
סינרמה: קוראים לי אף 7.15—9.30
סינימה 1: הקים וכפים
פאר: שנה טובה לאהבה
פריז: אור כן התפקר
צפון: קוראים לי אף אח...
רמת־אביב: צילי ב"פ
תכלת: האחים בוקס בה בעירה
תמר: אגרופים וקראטה
תל־אביב: קיד וקסידי

	מחיר היחידה	מחיר פדיון
צמיד	166.36	162.28
גביש	153.28	149.52
בדולח	166.5	162.3
שמיר	111.75	109.09
פיא	318.3	306.2
יגדל	115.3	112.3

המנהל: פיא

כלכלה ועסקים

המסחר עם הגדה ייעשה — רק תמורת מזומנים

מאת אלעזר לוין, כתב „הארץ" לענייני כלכלה

בוועדה נכהרה בין העשיינים ד־הרים המקיימים קשרי עסקים עם וועות ביהודה והשומרון, לאחר שה המשפט העליון פסק (ערעור רחי 211/73), כי ישראלי אינו יכול להגביע לדין לקוח מיהודה, ושלח הרצועה עזה שלא פרע צ'יק, את כיוון שהחוק הישראלי אינו על השטחים המוחזקים.

הפרקטיקה שבה פועלים עתה ספקים לערבים, כתוצאה מפסק דין, היא שמוכרים ללקוחות ערביים, רק לאלו שאינם מוכרים, אך ורק מזומנים, והמרבים לקבל מהם צ׳קים יפרש להמחאות בבקאיות) או רות. אולם שיטה זו מכבידה על ניהול המסחר השוטף, בי אם מדובר בעיסקות בסכומים גדולים.

יו"ר פנחס וולובלסקי הציע, בישיבת שלשה לאחר התעשיינים, יכה אחרת לפתרון הבעיה: יש לשים על כופס הזמנת הסחורה או הקבלה בעד הצ'יק את מקום הח־זרה, למשל תל־אביב. במקרה כזה תהיה סמכות שיפוט לבתי המשפט של אותו מקום, בדוגמה שלנו תל־אביב. במקרה של סכסוך הוא הסחורה נשלחת כתוצאה מההזמנה לפונית או בעל־פה, יש להתהדים את המקבל על תעודת המשלוח, ל־הוסיף על גביה באותו מעמד חו־תמת, בה ייאמר „מקום השיפוט ב־קשר לכל ענין הנובע מהזמנה זו יהיה בבית המשפט המוסמך בתל אביב". רצוי להחתים את מקבל ה־סחורה בצד חותמת זו.

אין דחיפות להנפקה

תוך כמה חודשים יוזל בנק ישראל להנפיק איגרות מלווה מלהבה בין לרוכשי האגרות — הודיע ב־זת שר האוצר, מר יהושע רבינוביץ, בתשובה לשאילתא של חיכ מאיר תרלין. שר האוצר הגיש כי קבע שיש להנפיק את ההצ־לרוכשיהן עד אפריל 1977, ועד דחיפות בדבר בשום שהמילוה הוא סחיר, אינו ניתן לשיעבוד ולא להעברה.

יוצרת מחסור בתה — כנימוק להעלאת מחיר

מאת סופר „הארץ" לענייני כלכלה

בפעם הראשונה מזה זמן רב הי־תה חברה מונופוליסטית, כי היא יוצרת במכון מחסור מלאכותי ב־מצרך כמו יסודי, עד שיאשרו לה העלאת מחירים. ביום שני שעבר פרסם מר א. אריאלי, איש יחסי הצ־יבור של תה ויסוצקי, הודעה ל־עתונים בה הסביר כי המחסור הנוכחי בשוק באחריות החברה להעלאת הוא „מתבת בבקשת החברה להעלאת מחירים, שהוגשה לפני יותר מחו־דשיים וטרם נענתה". הפרטאצאי מוצן כי החברה היקר בחו"ל, וכי החברה הציעה להקטין את המכס, שעד 1 ביולי היה 25% ועתה 1.70 ל"י ל־קילו, כדי למתן את שיעור ההתייקרות לצרכן. „בינתיים אזל מלאי ה־תה הגלמי במחירים הישנים שב־הטיית התבודה" — מסורת הודעת ה־חברה — „וכתוצאה מכך צומצמו הדיסקה הכמויות המשווקות על ידה, ונוצר מחסור זמני בתה".

הודעת החברה נמסרה לפרסום ל־אור שוועדת המחירים הציבורית אישרה להה ויסוצקי, שלו כ־80% משיווק התה בארץ, העלאת מ־חירים של כ־15%. קופסה של 25 שקיקים תעלה 1.23 ל"י לצרכן, ב־מקום 1.06 ל"י עד עתה.

פורת — סגן יו"ר פז

עו"ד משה פורת מונה סגן יו"ר מועצת המנהלים של חברת פז. עו"ד פורת הוא היועץ המשפטי של הב־רות ממשלתיות, וכן חבר מועצת ה־מנהלים של הסנה ושל בנק ברקליס דיסקונט.

מכון היצוא תובע עוד 25 אג' לדולר

רוצה גם עידודים מיוחדים

מאת סופר „הארץ" לענייני כלכלה

מכון היצוא תובע תוספת המרייץ של 25 אג' לדולר לכל ענפי היצוא, פרט למספר קטן של ענפים שיש להם עתה דרישה רבה בשוקי העו־לם ולכן אינם זקוקים לשער דולר גבוה יותר מהקיים. בין ענפים אלה, נשק, מחצבים ועוד.

לגבי כמה ענפים שנפגעו במיוחד באחרונה, טכסטיל ושימורים, תובע מכון היצוא עידוד מיוחד. למכון ה־יצוא ברור כי לכמה מענפי הטכסטיל לא תעזור תוספת המרייץ והוא בדעה שיש לבדוק באותן יסודי את המצב בהם ולעזור בצורות אחרות להמשיך ביצוא. בין היתר מוצע לעזור להם בתקופת הביניים ולעבור לענפים ש־בהם אפשר להתחרות בשוקי חו"ל. עזרה כללית הנדרשת לכל ענפי ה־טכסטיל היא עידוד מכירות — נסי־עות לחו"ל, דיגום, פרסומת ועוד.

לגבי השימורים, בעיקר מוצרי ההדרים, התביעה היא להגשת עזרה דוגמת זו שניתנה לפרדסנות.

תוספת מיוחדת לקידום היצוא דרו־שה עתה בשל הקשיים הקיימים כיום בשוקי העולם ובשל הוצאות הייצור בארץ שגדלו בשיעור ניכר — מס־ביר מר ד. לילה, מנהל המחלקה ה־כלכלית של מכון היצוא.

עליות בצמודים - ירידה בנת"ד

בשוקי ההון והכספים

מאת אלעזר לוין

העליה בשערי אגרות החוב ה־צמודות למדד נמשכו אתמול והקיפו כמעט את כל האגרות הרשומות ב־בורסה, בשיעורים שנעו לרוב בין נקודה לשתי נקודות. נמשכת הנטיה לעליה ניכרת על המדד בחו"ל, הב־מחירים מתאימים את עצמם להשו־אות שלו, עקב ירידות המחירים הקודמות. עם זאת, ראוי לציין הצמ־צום. בהיקף המסחר: המחזור באג־רות חוב ההסתכם אתמול ב־7.65 מיל־יון ל"י בלבד, מזה כ־5 מיליון ל"י באג"ח ברירה, כ־440 אלף ל"י ב־6.5%, כ־950 אלף ל"י במלוות בט־חון וכ־370 אלף ל"י במלוות קלי־טה.

ירידה חדה, 8 אגורות, נרשמה ב־שער הדולר בנת"ד. לאחר הצע של 525 אלף דולר ירד המחיר ל־4.68 ל"י. יצוין כי רוב המוכרים נסוגו עם הירידה, כך שהמחזור הסתכם בכ־100 אלף דולר בלבד.

בשוק המניות נמשך השעמום, וה־מחזור הסתכם בכ־1.2 מיליון ל"י, מזה 370 אלף ל"י במשתנים. רוב המניות נסחרו ללא שינוי בשעריהן או תוך עליה של חצי נקודה עד נקודה.

דיוידנד ביניים בבל"ל

בל"ל הודיע על חלוקת דיוידנד ביניים בגובה 7% לכל בעלי המנ־יות, כולל מניות ההטבה שהונפקו בסאי. האקס יהיה ב־21.8 והתשלום ב־24.9. בהודעת הבנק נמסר כי הי־קף עסקיו ווסקי להתרחב „אם כי בשטחים מסויימים חלה האטה יחסית עקב המצב המשקי בארץ". יש לצ־פות (לפי ההודעה) כי הרווח הנקי ל־1974 יהיה גבוה מזה של 1973.

גידול של 80% ברווחי צים

הרווח הנקי לפני מס של צים הי־גיע ב־1973 (מאזן מאוחד) ל־35.3 מיליון ל"י, לעומת 19.6 מיליון ל"י ב־1972, גידול של 80% — מוסרים הודיעות הכספים של החברה. הגי־דול הפיזי בכמות הכספים היה 4% בלבד, ועיקר הגידול בהכנסות מהפ־לגות (מ־677 מיליון ל"י ב־1972 ל־924 מיליון ל"י ב־1973) בגם מעליה תלולה בדמי ההובלה. חלקה של צים בהובלת הסחר הישראלי ירד במקצת והגיע לכ־51%. החברה הקטינה את הדיוידנד של המניות הרגילות מ־12% ב־1972 ל־9% ב־1973.

מדד שערי המניות בבורסה התל־אביבית

(נתוני הלשכה לסטטיסטיקה)

100 = 31.3.67

	11.8.74	12.8.74
כל המניות	256.48	256.43
כספים וביטוח	229.75	229.96
מזה:		
בנקים מסחריים	251.37	251.95
בנקים למשכ׳	217.68	216.05
מוסדות מימון		
ענפיים	183.39	184.99
חברות להשקעה	199.79	199.97
תעשיה	403.04	403.85
מסחר ושרותים	373.16	375.32
מקרקעין		
בינוי ופיתוח	207.31	204.95

תיקון טעות

בידיעה שנדפסה אתמול ב„הארץ" ושמדובר בה על ייצור סגיטציה אלקטרונית, נפלו שני שיבושים מ־צערים. כס המפעל הוא הול־כוד ד אילו במחזורו הוא 4 מיליונים לירות.

יוקם מפעל לשיפוץ מכונות טכסטיל

מאת סופר „הארץ" לענייני כלכלה

מפעל לשיפוץ מכונות בענף ה־טכסטיל יוקם בתל־אביב בשותפות בחלקים שווים בין האחים ויטלה לבין שני משקיעים מאיטליה. כיום נשלחות במקרים רבים מכונות ל־שיפוץ או לתיקון לחוץ־לארץ. ה־מפעל החדש, שיחל לפעול בשנה הבאה, יעסוק גם בייצור חלקי חילוף למכונות בענפי הסוגה ד הצבע. התשבה הסכבה עקרונית בין שתי קבוצות המשקיעים, אך טרם נקבעו אומדני ההשקעה.

יצרן הטכסטיל ראובן ויטלה, ש־הוא מיוזמי המפעל, מעריך כי שי־פוץ מכונות בארץ במקום בחו"ל יהיה בו כלומר יהיה לאפשר לענף: חסכון במטבע חוץ; חסכון בזמן — כיום שמכונות שובתות בשלח שבו־עות רבים במקרה של קלקול; ה־מפעלים בענף יוכלו להקטין את מלאי חלקי החילוף שמליהם להח־זיק.

מפעל השיפוצים יוקם של הנהם. צמוד למטוויות הצבר הסורק וישל־גו, המצאות בבעלות האחים ויטלה בהוד־יוסף. היזמים יבקשו מבנק לפיתוח התעשיה לאשר להם הלוואת פיתוח בגובה 35% מההשקעה. ל־אור שיסיימו את עיבוד פרטי הפ־רויקט.

אלון מאשר: נמשך הסחר עם אפריקה

מאת סופר „הארץ" לענייני כלכלה

שר החוץ יגאל אלון אישר בשבוע שעבר רשמית כי ישראל ממשיכה לסחור, במישרין ובעקיפין, עם אר־צות אפריקה שקיימו בעבר יחסים דיפלומטיים עם ישראל. הדברים נא־מרו בכנסת בשבוע שעבר, בתשובה לשאילתא של ח"כ יהודה שערי (ל"ע). עד כה נמנעה ישראל מל־אשר כי היא ממשיכה בסחור עם ארצות אפריקה. גם חברות פרטיות, כמו אלדא, האחים מאיר וקבוצת פדרמן, ביקשו להבליע את העובדה כי נמשכים היחסים המסחריים עם ארצות אלו.

בתשובתו לשאילתא אמר עוד שר־החוץ כי ארצות אפריקאיות חייבות כספים לישראל, וכי „נעשות פעולות גביה בדרכים המתאימות לכל מדינה, הן על־ידי החברות הנושות הן על־ידי ממשלת ישראל, אם היא נושה". מר אלון סבור כי חובות אלה אין לראותם כהפסד. הוא סבור כי לא יהיו הפסדים לישראל מציסקותיה באפריקה, להוציא חובות של ממשלת אוגנדה. שר החוץ הוסיף כי יש הפ־סדים בסכומים לא גדולים של חב־רות פרטיות, שאין ליחסם דווקא לניתוק היחסים.

שערי ניירות ערך בבורסה התל־אביבית

12.8.74

	שער	שינוי	מסחר
מניות			
בנקים מסחריים והחברות לאחזקה בבנקאות			
[illegible]	200		
[illegible]	269		(269)
[illegible]	220		220
[illegible]	225		
אגוד (ש)	381.5	−0.5	
דיסקונט א' (ש)	407	+2	415
מזרחי (ב)	144	−2	145
פועלים ר"מ (ב)	272		
פועלים (ב)	358		
בל"ל (ש)	230		230
בנקים למשכנתאות			
[illegible]	244		(244.5)
[illegible]	163	−8.5	
[illegible]	265		
[illegible]	245		
[illegible]	167	−1	
[illegible]	157		
[illegible]	215		
[illegible]	215		
מוסדות מימון ענפיים			
[illegible]	102		(101)
[illegible]	200		
[illegible]	76.5	+2.5	
[illegible]	63.5		
ביטוח			
אריה	435	+5	
הסנה	250		
סהר	327	+2	
מסחר ושרותים			
[illegible]	72.5	+1	72.5
דלק (ש)	136	+1	
דלק (ב)	142.5	+0.5	(141)
[illegible]	245		
[illegible]	160.5	+0.5	(160)
[illegible]	79	−1	
[illegible]	160	+5	
מקרקעין, בינוי, פיתוח והדרים			
[illegible]	161	+1	
אפריקה 1	345		
אפריקה 10	284		(286)
[illegible]	145.5	+1	
[illegible]	144	−1	(145)
[illegible]	120		
[illegible]	228		
[illegible]	133.5	−0.5	
[illegible]	131	−1	
[illegible]	171		
[illegible]	91		
[illegible]	183		
[illegible]	79.5	−8	(80)
[illegible]	157		
[illegible]	80	−0.3	
[illegible]	60	−0.5	
תעשיה			
[illegible]	520	−5	
[illegible]	104		
[illegible]	89		
[illegible]	195.5		(195)
[illegible]	187.5		
[illegible]	357	+17	
[illegible]	341	+1	
[illegible]	111	−0.5	
[illegible]	110	−2	
[illegible]	435		(437.5)
[illegible]	172		(172.5)
[illegible]	1114		
[illegible]	96	−2	
[illegible]	61	+1	
[illegible]	207		210
[illegible]	80	+3	(80)
[illegible]	80.5		
[illegible]	275	+1	273
[illegible]	204.5	+3	
[illegible]	512		
[illegible]	251		
[illegible]	72.5	+6.3	
[illegible]	196.5		(197)
[illegible]	110		199
[illegible]	210.5		
חברות להשקעה			
[illegible]	85.5	−0.5	87
[illegible]	162.5	[illegible]	
[illegible]	184	[illegible]	
[illegible]	228		
[illegible]	90.5		
[illegible]	141		
[illegible]	86		(86)
[illegible]	112.5		
[illegible]	152.5	−1	(153.5)
[illegible]	112	−2	
[illegible]	178.5		
[illegible]	111	+0.5	
[illegible]	91.5	+0.5	
[illegible]	63.5		
[illegible]	140		(140)
[illegible]	207	+2	207.5
[illegible]	136	−5	
[illegible]	135		
[illegible]	54		(54)
ידין	89.5		

	שער	שינוי	מסחר
ספנות			
[illegible]	90		(90)
לפידות (ש)	178		
לפידות (ב)	229		
אגרות חוב להמרה			
[illegible]	84	+2	(84)
[illegible]	90		
[illegible]	94	−2	(94)
[illegible]	97		(97)
[illegible]	130		
[illegible]	95		(94)
[illegible]	92		
[illegible]	90		
[illegible]	84.5		(83.5)
[illegible]	103		
[illegible]	117	−1	(116)
[illegible]	82.5		
[illegible]	80		
[illegible]	74	−0.5	
[illegible]	110		
[illegible]	84		(83.5)
[illegible]	78.5		
[illegible]	101		
[illegible]	92		
[illegible]	[illegible]	−0.5	
[illegible]	90	−2	
[illegible]	81		
[illegible]	100		
[illegible]	83.5		
בניות הממשלה צמודות למדד			
[illegible]	50		
[illegible]	78.5		
[illegible]	191		
[illegible]	169.5		
[illegible]	102		
[illegible]	102		
אגרות חוב	**שער**	**שינוי**	
צמודות לדולר			
[illegible]	222.5	−0.5	
[illegible]	141.4		
[illegible]	143.3	+0.3	
[illegible]	85.5	−0.2	
הלוים 6	145	−2.0	
הלוים 7	150.2	−0.2	
הלוים 8	105.2	+0.2	
הלוים 9	107.1	+0.1	
הלוים 10	104	−0.8	
הלוים 11	108.8		
הלוים 13	109		
הלוים 14	108	−0.5	
הלוים 15	106.6	−0.5	
הלוים 16	104.7	−1.0	
הלוים 17	102.2	−2.0	
הלוים 18	107	−0.5	
הלוים 19	105	−1.8	
הלוים 20	105	−0.5	
מלוה פתוח (ברירה) 1977			
[illegible]	198.5		
[illegible]	196.5	+0.5	
[illegible]	197	+1.5	
[illegible]	197.5	+2.5	
[illegible]	197	+2.0	
[illegible]	195	+2.5	
[illegible]	194	+1.5	
[illegible]	195	+1.0	
[illegible]	193.5		
[illegible]	192.5	+1.0	
[illegible]	192.5	+1.0	
[illegible]	194.5	+1.0	
[illegible]	189.5	+1.0	
[illegible]	189	+1.0	
[illegible]	189	+1.5	
[illegible]	190.5	+2.0	
[illegible]	191	+3.0	
[illegible]	183	+1.8	
[illegible]	186.3	+1.0	
[illegible]	187	+1.5	
[illegible]	188.5	+2.5	
[illegible]	187.5	+3.0	
[illegible]	185.5	+2.5	
[illegible]	185	+2.5	
[illegible]	186.5	+1.0	
[illegible]	186	+0.5	
[illegible]	186	+1.5	
[illegible]	186	+0.8	
[illegible]	186.2	+1.0	
[illegible]	185.5	+0.5	
[illegible]	185.5	+0.5	
[illegible]	185	+1.5	
[illegible]	185.5	+2.5	
[illegible]	184	+2.0	
[illegible]	184	+2.0	
[illegible]	184	+2.0	
[illegible]	184	+1.5	
[illegible]	183	+1.5	
[illegible]	182	+2.0	
[illegible]	180.5	+1.5	
[illegible]	180	+0.5	
[illegible]	176	+1.5	
[illegible]	179.5	+0.5	
[illegible]	175.5	+1.0	
[illegible]	174.5	+2.0	
[illegible]	174	+0.5	

שערי חליפין רשמיים במט"ח (העברות והמחאות)

12.8.74 ביום

המטבע היחידה		שער מכירה	שער קניה
דולר ארה"ב	1	4.3197	4.2777
לירה שטר.	1	10.0967	9.9867
דולר קנדי	1	6.3043	6.2202
[illegible]	1	4.4050	4.3510
פרנק שווייצרי	10	14.3394	14.1082
מרק גרמני	10	8.9300	8.7930
[illegible]		7.0946	6.9884
[illegible]	10	9.6720	9.5281
כתר נורבגי	10	7.8025	7.6524
שילינג אוס.	10	15.9878	15.7480
כתר דני	10	16.3588	16.1074
כתר שבדי	10	11.6084	11.2345
אסקודו פורט.	10	2.5304	2.2826
פרנק בלגי	100	11.0541	10.8964
לירטה איט.	1000	6.4890	6.4000
ין יפני	1000	14.0187	13.7886

שערי מטבע חוץ בין בנקאים (Interbank)

אתמול בצהריים (12.8.74) באירופה

מסירה מיידית (Spot)

$ ארה"ב	ל"ש שטרלינג	2.3690/2.3700
מרקים גרמניים	ל"$ ארה"ב	2.5950/2.5970
פלורינים הולנדיים	"	2.6580/2.6610
פרנקים שוויצריים	"	2.9620/2.9650
פרנקים בלגיים	"	38.36/38.40
פרנקים צרפתיים	"	4.7490/4.7520
לירות איטלקיות	"	652.40/653.00
ינים יפניים	"	301.80/302.10

מסירה מאוחרת (Forward)

	ל"ש/$	פר"ש/$	מ"ג/$
1 חד'	2.3671/2.3686	2.9495/2.9545	2.5840/2.5890
2 חד'	2.3635/2.3650	2.9445/2.9497	2.5740/2.5790
3 חד'	2.3582/2.3597	2.9395/2.9450	2.5640/2.5690
6 חד'	2.3382/2.3397	2.9245/2.9325	2.5450/2.5520

הנתונים נמסרו ע"י בנק דיסקונט לישראל בע"מ

MINI COMPUTER

מיני מחשב המתחרה במחירה של מכונה להנהלת חשבונות!

חברת **סי.וי.אס.** טכנולוגיות קורפוריישן בע"מ שמחה להציג בישראל את סדרת המחשבים מתוצרת **LogAbax**

מחירם של מחשבי LogAbax הוא מ־80,000 ל"י (כולל מיסים) כמחיר מכונה קונבנציונלית להנהלת חשבונות, מול כל מחשב אחר בעל ביצועים דומים.

המחשבים ניתנים לגידול בתחום 4,000—32,000 יחידות זיכרון פנימי, ובעלות ותחום בלתי מוגבל לזיכרון חיצוני.

מערכות מודולריות הניתנות להרחבה מתמדת בתוספת: מדפסות מהירות עברית־אנגלית, דיסקים, סרטים מגנטיים וניר. ניקוב וקריאת כרטיסים. כרטיסים חזותיים, מגנטיים ורגילים, וכן יכולים לשמש במסופים למחשבים אחרים.

נשמח לפתור את בעיותך בתחומים כגון:

* הנהלת חשבונות * ניהול מלאי ומחסן * חישובי שכר עבודה ומשכורות * דו"ח מכירות ושווק * חשבונות ללקוחות * חובות לספקים * תשלומים וגביה * כרטיסים חזותיים לספקים וללקוחות * מאזן בוחן ומאזן כללי * מעקב שוטף של מצב העסק ועוד... ועוד... לפי מידתך.

בדבר פרטים נוספים פנה אלינו ונציגנו ישמחו לעמוד לשרותכם.

LogAbax **יפתור את בעיותך.**

C.V.S. טכנולוגיות קורפוריישן בע"מ תל־אביב, דרך חיפה 122, טל. 451687

המוסד לביטוח לאומי

קרן השוואה לתשלום תגמולים למשרתים במלואים

הועלה מינימום התגמול למשרתים במלואים

החל מה־1 ביולי 1974 הועלה מינימום התגמול למשרתים במלואים כדלקמן:

אב לשני ילדים ויותר	— 890 ל"י לחודש	—	29.66 ל"י ליום
אב לילד אחד	— 840 " "	—	28.— " "
כל אחד אחר	— 790 " "	—	26.93 " "

אב לשני ילדים ויותר, הזכאי לתגמול מינימום, ששירת במלואים שירות רצוף שהחל לפני ה־30.6.74 — יקבל תגמול מינימום בגובה של 950 ל"י לחודש, 31.66 ל"י ליום, (כגובה מקדמת צה"ל).

משרד העבודה מחוז באר שבע והנגב — **קופת חולים** של ההסתדרות הכללית של העובדים בא"י

נמשכת ההרשמה לבית הספר לטכנאי רנטגן

מתקבלים מועמדים בוגרי בי"ס תיכון מוכר שסיימו שרותם הצבאי.

משך הלימודים: שנתיים בתנאי פנימיה.

במשך הקורס מקבלים התלמידים מענק עד —.225 ל"י לחודש

בוגרי הקורס יועסקו במכוני הרנטגן של קופ"ח.

הרשמה: מרכז קופת חולים ת"א, רח' ארלוזורוב 101, חדר 411 טל: 262211 שעות הקבלה: בכל יום 13.00 — 08.00.

חוק התכנון והבניה התשכ"ה—1965
הועדה המקומית לתכנון ולבניה תל־אביב—יפו
הודעה
בהתאם לסעיף 149
[illegible]
יגאל גריפל
סגן ראש העיריה
יו"ר ועדת המשנה לתכנון ולבניה תל־אביב—יפו

חוק התכנון והבניה התשכ"ה—1965
הועדה המקומית לתכנון ולבניה תל־אביב—יפו
מודעה
בהתאם לסעיף 149
[illegible]
ש. להט
ראש העיריה
יו"ר הועדה המקומית לתכנון ולבניה תל־אביב

הנהלת המכונות ההנדסית לא"י
[illegible] — אזור תל־אביב
מכרז מס׳ 95/74—תא
אספקה והובלה של כורכר ופסולת מחצבה לדרכים בפרדסים
1. [illegible]
2. [illegible] 14.8.74 [illegible] 17, ת"א, [illegible] 101, [illegible] 438.
3. [illegible]
4. [illegible] 22.8.74 [illegible] 12.00.
5. [illegible]

החברה לניהול קרנות בנאמנות בע"מ

	מחיר היחידה	מחיר פדיון
צבר	285.6	272.3
ארז	120.5	114.8
איתן	159.54	155.64
עדיף	100.14	97.59

הנאמן: **בנק הפועלים**

בנק דיסקונט לישראל בע"מ

	מחיר היחידה	מחיר פדיון
ארלון	161.38 ד.נ.	157.42 ד.נ.
דקל	466.5	443.3
ברוש	178.04	167.04
אורן	125.13	122.07

המנהל: חברה להשקעות של בנק דיסקונט בע"מ

קיינר בע"מ — חיפה
רח' בריהודה 65 טל. 223759 9 — 12
דרוש
עבור קונים רשומים:
1. דירות ישנות לקניה ושכירה
2. חנויות, עסקים, משרדים
3. בתים, וילות, מגרשים

דירות בחיפה!

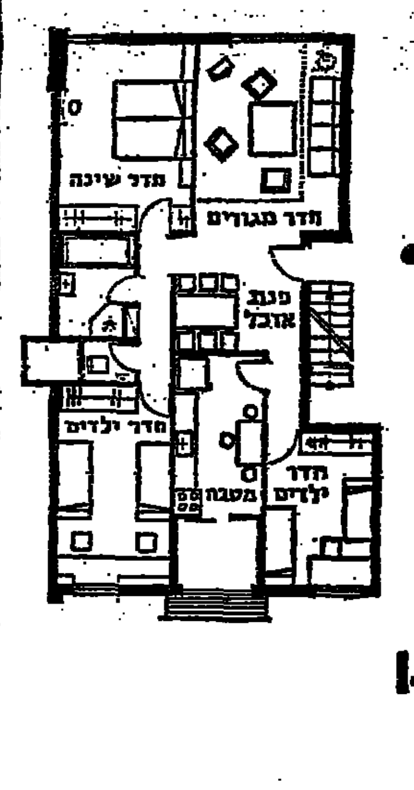

החלה מכירת דירות שלב ב'

אנו בונים דירות בנות 3-4 חדרים במורדות נוה־שאנן ברח' חטיבת כרמלי

* בצוע ברמה גבוהה
* נוף פתוח למפרץ חיפה
* גנון ומדשאות מסביב למבנים
* חניון למכוניות ליד הבית
* קשר ישיר לקרית הטכניון
* משכנתא עד 40.000 ל"י

אבני־רום
חברה הנדסית לעבודות בנין ופתוח בע"מ
חיפה, רחוב הנמל 48, ת.ד. 1541, טל. 664456

חברה צרפתית חשובה לבתים מתועשים (הוליד קה)

מעוניינת ליצור קשר עם מפעלים המעוניינים ביבוא

של פריטים ממרכיבים או בתים בשלמותם

כאים בחשבון גם יעוץ והרכבה

מר לירוש (Mr. Laroche) יתאכסן החל מ־10 לספטמבר בכלון גרנדבין תל־אביב

לכתוב HAVAS LYON (FRANCE) No. 5920

יצרני דלתות ונגריות!

אנו מיצרים מילוי לדלתות, רהיטים, מחיצות וכו׳

מכוורת **HONEYCOMB** קל וחזק

מאושר ע"י מכון התקנים

"אשד"

תל־אביב, רח' פינסקר 47
טל. 281935 לפנה"צ, 285334 אחה"צ

המכללה המדרשה למינהל, היוזמה של הסתדרות הפקידים

מודיעה על פתיחת ההרשמה

לקורס יועצי מס

שיתקיים בחודש אוקטובר 1974, בירושלים, תל־אביב, חיפה ובאר־שבע.

פרטים והרשמה: הסתדרות הפקידים, רח' ארלוזורוב 93, תל־אביב, טל׳ 241111

* לחיילים משוחררים לימודי חינם

המפתח לפרסום בארץ
פרסום ב"הארץ"

مكذا من الأصل

مكان الأصل

עבודה קבועה וטובה
בפנימיה חנוכית

דרושים

אם בית מרכזית-וטבח(ית)

בבתי ספר חקלאיים. תנאים טובים, מגורים במקום מובטחים.

מועמדות(ים) יפנו אל האגף לחנוך התישבותי, הקריה תל־אביב ת. ד. 7036 טלפון: 255421.

משכית ירושלים

חנות החדשה דרושים

מנהלי מחלקות אחראיים

עבור מחלקה הבשימים; מחלקת ילדים
דוברי עברית ואנגלית

נא להתקשר לטלפון 293610 (03)
לקביעת ראיון בירושלים.

יפאורה בע״מ יצרני מוצרי פרי הדר „שוופס״ ו„מיץ פז״

למפעלנו המתפתח דרושים

א. מכונאי אחזקה
(לציוד תעשייתי)
כישורים: בוגרי בית ספר מקצועי, נסיון 3 שנים לפחות,
בקום מגורים בסביבת רחובות.

ב. מסיק דוודים
בעל נסיון

לפנות בכתב ליפאורה בע״מ ת.ד. 540
רחובות או בטל. 03—957151 לאמנון דייגי.

לחברה תעשייתית ארצית גדולה

דרושים

1. מנהל ייצור לנגריה גדולה בחיפה
מהנדס מכונות או ייצור
נסיון קודם בתכנון וניהול ייצור

2. מנהל ייצור במפעל מתכת בת״א
מהנדס מכונות מוסמך
נסיון קודם בניהול ותכנון ייצור במתכת

3. מנהל חשבונות ראשי ארצי בת״א
רואה חשבון מוסמך או מנ״ח בעל ותק
נסיון רב בניהול צוות במערכת מסועפת
ארצית של מספר מפעלים
כושר לתאום והכוונת עובדים רבים
בהנהלת חשבונות.

4. עוזר למנהל חשבונות ראשי בת״א
רואה חשבון
נסיון מעשי של 3 שנים לפחות גיל עד 35

5. עוזר למנהל נגריה בירושלים
טכנאי או הנדסאי מכונות או ייצור
רצוי נסיון תעשייתי קודם

6. מנהל מסחרי לנגריה בחיפה
נסיון מסחרי. טכני, חשבונאי או
בעבודות ייצור בענף העץ רצוי נסיון בשווק

7. מנהל חשבונות מנוסה בבאר־שבע
נסיון קודם הכרחי

✱

תנאים טובים למועמד המתאים
נא לפנות לת. ד. 30045 תל־אביב
עבור מספר 52 עד ל־30.8.74.

הועדה לאנרגיה אטומית
קריה למחקר גרעיני-נגב

דרוש:

טכנאי צילום

— בעל שלוש שנות נסיון בצילום תעשייתי/מדעי.
— רצוי נסיון אף מתקופת השירות הצבאי.
— עדיפות תנתן לבוגרי ביה־ספר לצילום.
מועמד שיבחר יהנה מ:—
— שכר בהתאם לכישוריו ונסיונו המקצועי.
— אפשרות לקידום מקצועי.
● על המעונינים לפנות תוך פירוט השכלתם ונסיונם המקצועי, לת. ד. 9001 — מדור קבלת עובדים, באר־שבע, ויוזמנו לראיון אישי.

סודיות מובטחת

למשרד מהנדסים ניצן ענבר
דרושים

מהנדס בניין
בעל נסיון של 3—5 שנים

טכנאי בניין
בעל נסיון בעבודות פיקוח, עבודות גמר ועריכה.

למועמד המתאים תנאים טובים

נא להתקשר לטלפון 451695

לחברה בתל-אביב

דרוש/ה

מנהל/ת חשבונות בכיר/ה

עם חמש שנות נסיון לפחות, העדפה לנסיון בהפעלת צוות עובדים ולמגע עם לקוחות וידיעה בנושאי שכר ותשלום באמצעות מחשב.

לפנות בכתב יד עם פירוט נסיון ושכר מבוקש לת.ד. 1290 ת״א.
עבור „מנהל חשבונות״
התנאים יקבעו בהתאם לכישורים

סודיות מובטחת

דרושים
למוסך חדש באזור הקריות

* **מנהל טכני**

הכשורים הדרושים:
1. כתב הסמכה
2. נסיון בהפעלת צוות עובדים

* **מכונאי רכב מעולים**

נא לפנות טלפונית ל־731291/2, חיפה.

מגדל-בנין
חברה לביטוח בע״מ

דרושות לעבודה בת־א

1. מרכזנית / פקידה כללית
2. בוגרות תיכון
היודעות כתבנות
3. כתבניות עברית

— תנאים טובים —

יש לפנות למחי כח אדם קרליבך 25 ת״א, טלפון 283221.

לבנק דיסקונט לישראל בע״מ

דרושים

בוגרי אוניברסיטה
(במדעי החברה והרוח)

המעונינים בקריירה בנקאית

העבודה — בסניפי אזור ת״א רבתי.

בקשות בכתב בציון השכלה, גיל, מצב משפחתי ונסיון נא להפנות אל ת. ד. 25089 מיקוד 62500 תל־אביב עבור כלכלים.

דרוש סדר
לדפוס אידן
באשדוד
למתאימים תנאים טובים.
בפרטים טלפונים:
055—31337/8.

למפעלי בלובנד תלמה

דרושה מזכירה-פקידה
למזכירות כללית

הכישורים:
1. בוגרת תיכון;
2. ידיעת השפה העברית על בוריה;
3. הדפסת עברית־אנגלית;
4. ידיעת השפה האנגלית ברמה בינונית ומעלה.

שעות העבודה 08.00—15.30
בהצעות נא לפנות לת. ד. 707, חיפה למחלקת המנגנון.

כלו-בנד תלמה

למוסד ציבורי גדול

דרושים

* **טכנאי חשמל**
לעבודות פיקוח על התקנות ואחזקת מערכות חשמל ומיזוג אויר.
* **חשמלאי מוסמך**
* **שרברב**
* **משכפלים**
(למכונות מולטיליט).
* **מחסנאים**

השכר בהתאם לכישורי המועמדים

מקום העבודה: תל־אביב

הצעות בכתב, בפירוט נסיון מקצועי קודם. יש להפנות לת.ד. 7061, ת״א 61070, (מס׳ 15) לא יאוחר מה־26.8.74.

למוסד ציבורי גדול

דרוש

עובד מידע בכיר

הכישורים הדרושים:
— השכלה אקדמאית (לפחות תואר ראשון).
— הכשרה בתורת המידע/ספרנות טכנית
— רקע קודם בנושאים טכנולוגים.
— נסיון מעשי של שנתיים לפחות בעבודת מידע
— ידיעת השפות עברית ואנגלית.
מקום העבודה: תל־אביב

✱ הצעות בכתב, בפירוט השכלה ונסיון מקצועי יש להפנות לת.ד. 7061, ת״א 61070 (מס׳ 15) לא יאוחר מה־26.8.74

יבנה
תעשית בנינים
בע״מ

דרושים

קבלני קבוצות הרכבה למיבנים טרומיים ומתועשים

מקום העבודה: בסביבות תל־אביב
על המעונינים להתקשר אל „יבנה" תעשית בנינים בע״מ טל. 733638/9, 721343
בימים א׳ ב׳ ה׳ 08.00—18.00
בימים ג׳ ד׳ ו׳ 08.00—13.00
עם ציון
1) מספר אנשי הקבוצה
2) נסיון קודם
3) תאריך אפשרי לתחילת העבודה

משרד התקשורת

האם עבדת פעם במרכזת הבינלאומית „18"?

רוצה לחזור
לעבוד אתנו
בחדשי הקיץ?

התקשר/י אל טל. 03—624580
כל יום בין השעות 0730 עד 13.00

למוסד ממלכתי

דרושים בחורים

המוכנים להשקיע כשרם ומרצם
בעבודה מענינת ובלתי שיגרתית
(בארץ ובחו״ל)

נתונים נדרשים:
✱ בוגרי תיכון
✱ אחרי שירות צבאי מלא בתפקידי פיקוד
✱ כשר בריאות תקין
✱ עד גיל 30

• מעונינים מתבקשים לפנות לת.ד. 17021 תל־אביב מיקוד 61170 בצירוף פרטים אישיים

מפעל פרטי בענף לוחות חשמל

מחפש

א. חשמלאים
לחווט לוחות חשמל
בעלי נסיון של שנתיים לפחות.

ב. חניכים
שעבדו בענף לוחות חשמל

ג. מסגרים
ללוחות חשמל
בעלי נסיון של שנה עד שנתיים לפחות.

המעוניינים יפנו בכתב לת.ד. 10159, מפרץ חיפה.
למתאימים מובטחים תנאים טובים.

— סודיות מובטחת —

לסיירת הבטיחות

דרושים סטודנטים וחיילים משוחררים

העומדים להתחיל לימודיהם באיזור ת״א

יתקבלו סטודנטים וחיילים משוחררים, שנרשמו למוסדות להשכלה על תיכונית, בעלי כושר בריאות תקין.

נא לפנות למפקדת סיירת הבטיחות, בכל יום, בין השעות 08.00—14.00, דרך פ״ת 158, ת״א.

תנאים טובים - עבודה קבועה במשמרות בשעות הפנאי

משרד התחבורה — סיירת הבטיחות

נלית בע״מ

מפעל לייצור סיבים סינטטיים

ליחידת עיבוד נתונים
המוקמת במפעלנו במגדל העמק

דרושים

★ **תכניתן-**
בעל נסיון של שנה לפחות
רצוי ידע בשפות
Fortran, R.P.G. II, Assembler

★ **נקבנית I.B.M.**
בעלת נסיון בניקוב עברית/אנגלית

★ **מפעיל-**
משוחרר צה״ל, בוגר מגמה ריאלית בבי״ס תיכון יוכשר ע״י המפעל לתפקידו

מועמדים יפנו בכתב יד עם פרוט קורות חיים, השכלה ונסיון קודם (בציון המשרה המבוקשת), אל מנהל כח אדם, ת.ד. 276, מגדל העמק
תנאים הולמים למועמדים המתאימים.

— סודיות מובטחת —

רים RIM
דרושה בירושלים
מרכזנית
ידע בהפעלת מרכזיה קטנה.
תועדף משוחררת צה״ל
לפנות בכתב: אגף מנהל וכח אדם, ת.ד. 3495 ירושלים.

דרושות
תופרות
לעבודות
ריפוד לרהיטים

תנאים טובים
5 ימי עבודה בשבוע
שרהבי ושות׳
רח׳ נחלת יצחק 59
תל־אביב, טל. 254766

לחברת "יבוא גדולה בת"א
דרושה
מזכירה

כישורים: נסיון בעבודות מזכירות, ידיעת השפות עברית וצרפתית על בוריין. ידיעת אנגלית — יתרון.
שעות העבודה 8.00 עד 16.00.

מועמדות מתאימות תיפננה טלפונית אל מר יהודה 4—285282 תל־אביב.

דרושים
אלכם

עובדים בעלי ידע טכני

למפעל העוסק בייצור והרכבת מערכות מיזוג אויר לרכב

לקביעת ראיון נא להתקשר טלפונית לטל. 723625 או לפנות במקום. רחוב היצירה 18, ימת־גן

התעשיה האוירית לישראל בע״מ

לעבודה מעניינת בתחום ניסויי טיסה

דרושים:

* **מהנדסים אוירונאוטים**
רצוי עם נסיון בעבודת ניסויי טיסה כמהנדסי ניסויים או לעיבוד נתונים מניסויי טיסה.
* **מהנדס אלקטרוניקה**
בעל ידע ונסיון בתקשורת רדיו. טלמטריה ובמיכשור ניסויים.
* **טכנאי אלקטרוניקה/חמ״מ**
לעבודות הכנה וטיפול במכשירים והתקנתם במטוסי ניסוי.
* **פחח/מסגר מנוסה**
לביצוע התקנות פח מיוחדות לציוד ניסויי טיסה.

לפנות בכתב או אישית אל: יחידת התעסוקה, התעשיה האוירית, נמל התעופה בן־גוריון (בימים א׳—ה׳ בין השעות: 08.00—15.00 ביום ו׳ בין השעות: 08.00—11.00).

הועדה לאנרגיה אטומית
המרכז למחקר גרעיני נחל-שורק

דרושים

● **פיסיקאי או מהנדס פיסיקאי**
בעל נסיון מעשי בפיסיקה או פיתוח מיכשור מדעי, לעבודה בשטח ההפרדה האלקטרו מגנטית.
● **טכנאי אלקטרוניקה**
לעבודות פיתוח ואחזקה (למערכות מחקר) נסיון של שנתיים
● **חרט**
בוגר בי״ס מקצועי עם נסיון של 3 שנים לפחות בחריטת חלקים מדויקים. רצוי עם ידע בהשחזת כלים.
● **עובד מינהל**
רצוי בוגר כלכלה, המעוניין ללמוד ולהשתלם תוך כדי עבודה בתחום הנהלת חשבונות וכספים.
● **עוזר למנהל חשבונות ראשי**
השכלה תיכונית, שליטה מלאה בשפה העברית.
נסיון בעבודה של 3 שנים.
בעל סוג ג—ד בהנהלת חשבונות.
● **מזכירה**
נסיון בנהול משרד ועבודת מזכירות.
שליטה בהדפסה בשפות עברית ואנגלית.
● על המעונינים לפנות בכתב בצירוף קורות חיים אל: המרכז למחקר גרעיני, נחל־שורק דאר יבנה מיקוד 70600.

הועדה לאנרגיה אטומית
קריה למחקר גרעיני-נגב

דרושים:

הנדסאי/טכנאי מכונות:
— בוגרי קורס הנדסאי־טכנאי מכונות מוכר.
— דרוש נסיון מקצועי של שנה לפחות באחזקה מערכות מכניות ו/או מערכות ואקום.
— רצוי נסיון בעבודה בתחום מכניקה עדינה.

מכונאי אחזקה:
— בוגרי בי״ס מקצועי תלת שנתי לפחות במגמת מכונאות או מסגרות מכנית.
— דרוש נסיון מקצועי של תקופת השירות הצבאי לפחות.
— יועדפו בעלי נסיון מקצועי באחזקת מתקנים תעשייתיים ו/או בעלי נסיון באחזקת מערכות ואקום במפעלים תעשייתיים.

חרטים:
— בוגרי בי״ס מקצועי תלת שנתי במגמת עיבוד שבבי או מסגרות מכנית.
— דרוש נסיון מקצועי של שנה לפחות בעבודה מעשית בתעשיה.

המועמדים שיבחרו יקבלו:
— שכר בהתאם לכישורים והנסיון בעבודה מקצועי.
— אפשרויות קידום מקצועי נרחבות.
— עזרה בדיור למועמדים מחוץ לאיזור.
— הסעה ממקום המגורים לעבודה וחזרה על־חשבון המוסד.
— ארוחות כחולות בשעות העבודה.
— מקומות מגורים אפשריים: באר־שבע, דימונה, ע״ד וירוחם.
● המעונינים יפנו תוך פירוט מירבי על השכלתם ונסיונם המקצועי לת. ד. 9001 מקוד 84.190 באר־שבע.
— סודיות מובטחת —

למפעל תעשייתי לייצור משקאות קלים בבת-ים דרושים:

נהגים - מחלקים

לפנות לטלפון 864111 ת״א.

ספורט

בעריכת יחיאל ארזי

הנבחרת פותחת היום סידרת משחקיה ברומניה

תתמודד עם נבחרת הנוער של העיר בראשוב

כדורגל

ראשוב, רומניה, 12 (מיוחד ל־ פורט הארץ"). לאחר יותר מאר־ שבועות של אימונים מרוכזים שלושה מהם בארץ ואחד ברו־ ה — עומדת נבחרת הכדורגל של אל לפתוח ביום ג' (היום) בסיד־ שלושת משחקי האימון הרצופים ה — אשר ישמשו לנבחרת מבחן להופעתה במשחקי אסיה בספ־ בר בטהראן.

נבחרת הישראלית תקיים את חקה הראשון עם נבחרת הנוער העיר בראשוב ולאחר מכן תקיים משחקים נוספים מדי יום (מחר יהיים).

צות מעטות לפני ההתמודדות עם י בראשוב תקיים הנבחרת אימון ר, שתכליתו להעמיס על השחק־ מעמס פיזי הגובל בלחץ ובצורך ות סיבולת גופנית גבוהה.

תרעומת בנבחרת

ת ההרכב הישראלי שיפתח בהת־ ־דות עם נערי בראשוב יקבע מ־ הנבחרת דוד שוייצר רק שעה לפני המשחק. אבל נראה כי 1 שיעלו לכר הדשא להתמודדות היו (במערך 4—3—3): ויסוקר; ", שוגר, רוזן, בלו; לבנבל, שוייצר; דמתי, פייגנבוים, מסר־

ב זאת נראה, כי צפוי גם שיתופם הבלם התל־אביבי אברהם לב ו החוד מחדרה שלום שורץ. נתיים המשיכה גם הנבחרת ה־ אלית לקיים את סידרת אימוני־ ־ר המפרכים שלה, כאשר על ־ק עלה עניין קביעת משלחת ה־ ־גל בהרכב הכללי של הספור־ ם הישראלים שיופיעו בטהראן. ב המשלחת עוררה תרעומת רבה בדה שהוועד האולימפי החליט שגור 18 כדורגלנים בלבד, במ־ 20 שחקנים כפי שדורש המאמן צר.

שוייצר יאבק

ור השחקנים הוותיקים טוען, כי י זה בלתי הגיוני ואף בלתי צו־ חולטין. לדבריו יצאה הנבחרת אלית לאליפות העולם במכסי־ קו, כאשר בסגל הרחב 20 שחקנים, שעה שהיה ברור, כי לא צפוי ל־ נבחרת עומס כה רב של משחקים נגד יריבים כה רבים כפי שצפוי לה בטהראן. גם המאמן שוייצר שותף לדעה זו — עליה הוא מתכוון להי־ אבק עם שוב הנבחרת לארץ בשבוע הבא.

תרעומת רבה הביעו הכדורגלנים גם לגבי הדרישה לפיה לא יצטרפו לנבחרת במסעה לטהראן מאמן הכו־ שר עמוס בר־חמא ומעסה הנבחרת אושרי שפורן. שני אלה סייעו באח־ רונה מאוד להכנת הנבחרת והם מ־ כירים את בעיותיה כהלכה. נראה שגם סביב צירופם למסע צפויה סע־ רה עם שוב הכדורגלנים מרומניה.

שייטי ישראל במקום ה־11 באליפות העולם

מאת סופר „ספורט הארץ"

השייטים הישראלים סיימו במקום ה־11 בדירוג הקבוצתי של אליפות העולם בדגם 470 שהיתה בנאפולי. ישראל הקדימה את שייטי יפאן ו־ מזרח גרמניה. בתחרויות הקבוצ־ תיות השתתפו 29 מדינות.

בדירוג האישי סיימו יצחק גינגר ודוד בודיאן במקום ה־26 מבין 59 הסירות שהשתתפו בתחרויות.

שייטי ישראל יוזמנו לבריה"מ

מאת סופר „ספורט הארץ"

ישראל תוזמן לאליפות בריה"מ הפתוחה בשייט מפרשיות מדגם ה־ הולנדי המעופף — על כך מסר מר שמשון בובר מוועדת השייט שחזר מאנגליה. בובר מסר עוד שהבטחה על כך קיבל מסגן יו"ר ההתאחדות לשייט של בריה"מ. התחרויות אמו־ רות להתקיים באגם טאלין.

נקבעו משחקי הליגה בכדורעף

מאת סופר „ספורט הארץ"

קבוצת הכדורעף, הפועל עין־המפ־ רץ, תתמודד בפתיחת הליגה הלאו־ מית ב־7 בספטמבר במשחק קשה עם הפועל קרית־אתא. להפועל העוגן, מחזיקת הגביע, נקבע משחק ביתי עם הפועל גען — אולם לא ברור אם המשחק יהיה מאחר שגען הודי־ עה על איחוד עם הפועל הצור. יתר משחקי הסיבוב הראשון: הפועל בית ירח — הפועל רמת־אביב, הפועל שריד — הפועל המעפיל, הפועל עין־שמר — הפועל געתון, אליצור תל־אביב — הפועל חצור, הפועל חניתה — הפועל אילון.

דוד פרקש יאמן את הפועל קרית־אתא

מאמן הכדורגל דוד (דודו) פרקש נתמנה אתמול למאמן הפועל קרית־ אתא מליגה א' צפון. פרקש אימן בעונה האחרונה את הפועל חדרה מהליגה הלאומית. בקרית־אתא יח־ ליף את המאמן משה שטן. בקבו־ צה זו משחקים מספר שחקני עבר מהפועל חיפה כמו דב צמור, מרדכי פיקר ואחרים.

שינויים בתקנון משחקי הגביע

ת הכדורגל הקרובה תפתח ב־ ספטמבר בסיבוב הראשון של ף גביע המדינה. משחקי הלי־ פתחו ב־5 באוקטובר — על כך את מזכירות ההתאחדות לכדו־

בה יחול שינוי בתקנון משחקי קבוצות ליגות ב' ו־ד' ישח־ ניהן על גביע ההתאחדות. ב־ בוצות הליגות הבכירות יתחרו ביע המדינה.

קבוצות ישתתפו במשחקי המדינה, אולם השנה שלא כ־ ם שעברו, יהיו ארבעת המחזו־ הראשונים בני סיבוב אחד בלי־ במשחקי שמינית הגמר ורבע יהיו משחקי גומלין. אך מש־ עי הגמר יהיה בו הוא בודד. צות ליגה א' יצטרפו למשחקי נ ב־21 בספטמבר, וקבוצות ה־ הלאומית ב־9 באוקטובר. מש־ צי הגמר והגמר יועדו ל־4 ול־ וני, אולם תאריך זה עשוי ל־ ת בהתאם ללוח המגנים של ת הבין־לאומית של הנבחרת.

הנצח את הקיץ בצבע
SAKURA - סקורה
הפילם הטוב והנדרש ביותר

להשיג בחנויות המובחרות
היבואן: יוסף טוינה בע"מ, תל־אביב

חוק התכנון והבניה, תשכ"ה—1965
מרחב תכנון מקומי, תמר רמת־נגב

הודעה בדבר הפקדת תכנית מפורטת

רת בזה הודעה, בהתאם לסעיף 89 לחוק התכנון והבניה, תשכ"ה 196, כי במשרדי הועדה המחוזית לתכנון ולבניה, מחוז הדרום שרדי הועדה המקומית לתכנון ולבניה, תמר רמת־נגב, הופקדה ית מפורטת הנקראת „תכנית מפורטת מס' 105/03/10 — תמ־ ר מועצה אזורית תמר־סדום.

ר עם התשריט המצורף אליה.

ה עיקרי ההוראות בתכנית:

עץ את ההיתרים וההגבלות של פיתוח הבניה בחלקות השונות. עץ הנחיות מפורשות לבניה או לפיתוח לאחר מלונאות ונופש.

מעונין בתכנית רשאי לעיין בה ללא תשלום בימים ובשעות משרדים האמורים פתוחים לקהל.

מעונין בקרקע, בבנין או בכל פרט תכנוני אחר הרואה את נפגע על ידי התכנית וכן מהנדס ועדה מקומית שמרחב בנון שלה כלול בתחום התכנית או גובל איתו, רשאי, תוך חוד־ ם מיום פרסומה של הודעה זו ברשומות, להגיש התנגדות בניה במשרדי הועדה המקומית האמורה.

(—) י. ורדימן
יו"ר הועדה המחוזית לתכנון ולבניה, מחוז הדרום

ביולי 1974 — כ' בתמוז תשל"ד

ביק אייזנר (בלבן מס' 14) במאבק על הכדור במשחק בו גברה שלשום, לאחר הארכה, נבחרת הכדורסל של ישראל על הקבוצה האמריקאית ממכללת ניו־מכסיקו 88:90. (צילום: אסף קוטין)

השוער יואל שוהם מנהל מו"מ עם הפועל חיפה

מאת סופר „ספורט הארץ"

השוער המצטיין יואל שוהם ישחק כנראה בעונה הקרובה במדי הפועל חיפה. גם ראובן יאנג שחזר מאר־ צות הברית יצטרף לקבוצה.

שוהם הופיע בעונה האחרונה ב־ הפועל חדרה, אולם הוא קשור מאוד לאגודה החיפאית ולא פעם נטל חלק באימוני הקבוצה, למרות שהגן על שער הפועל חדרה.

נודע, כי המגעים בין שוהם ל־ קבוצה החיפאית מצויים בשלב מת־ קדם. יאנג, שחזר מארצות הברית, הביע רצונו לחזור לקבוצה לפני ש־ יחל בקאריירה של „מאמן. עם שוב הקבוצה מגרמניה, בימים הקרובים, יצטרף יאנג לאימונים.

כדורסלני הפועל נהריה — לגרמניה

קבוצת הכדורסל של הפועל נהריה מהליגה הארצית עומדת לצאת בת־ חילת החודש הבא לגרמניה. שם תופיע בכמה משחקי ידידות. הפועל נהריה חיזק עצמו לעונה הקרובה בשני שחקנים לאומיים דן ענבר מהפועל קרית־חיים ואלי מגנה מ־ מכבי חיפה.

במשחק גומלין אמש בנעמן

נבחרת ישראל—ניו־מכסיקו 83:96

מאת יצחק ציבין

סגל נבחרת ישראל בכדורסל, גבר אמש בהיכל הספורט בנעמן בפעם השניה תוך 24 שעות, על קבוצת אוניברסיטת ניו־מכסיקו 83:96. אחרי יתרון ברור במחצית — 33:52.

ללא שחקניה האמריקאים, הציגו תנן קרן, איתן מרזל, בועז ינאי, שוקי שוורץ וחבריהם לנבחרת יכולת מצויינת שהביאה להם את הניצחון על הקבוצה האמריקאית. המאושר בין הישראלים בסיום, היה שחקן ה־ פועל חיפה שרי בן־צבי, שנכלל בין 12 היוצאים למהרן.

תמו הוליט אמש בסיום המשחק, לנפות מהנבחרת את יהונתן זקס, ישראל רוב, אור גורן ו־ שלמה בלום, כך שבן־צבי נשאר בין 12 היוצאים.

שחקני הנבחרת גילו בעיקר במחצית הראשונה יכולת מצויינת. ביק אייזנר היה מצויין מתחת לסלים וחנן קרן, ובועז ינאי צלפו בהצלחה גדולה לסל האמריקאי.

האמריקאים גילו חולשה, בצד דקות מבריקות. הם טענו על קיפוח מצד השופטים הישראלים ברגמן וגול.

כדורסל

קלעו לנבחרת: קרן — 25, ינאי — 25, אייזנר — 19, מרזל — 14, שוורץ — 8, גורן — 3 וסלסקי — 2.

קלעו לניו־מכסיקו: פטרסון — 15, בטל — 12, טופרס — 11, פוקורסקי — 10, היקניס — 8, קולר — 8, קינג — 6, קרוס — 6, דיוויס — 5 ונוה — 2.

שפטו ברגמן וגול לעיני 1000 צופים.

הגביע הסובייטי לדינאמו קייב

מוסקבה, 12, (עי"ר). קבוצת הכדור־ רגל דינאמו קייב, זכתה בגביע ה־ סובייטי, בנצחה כאן במשחק הגמר את זאריה וורושילובגרד 0:3, לאחר הארכה.

אתלטי ברית המועצות זכו במפגש משולש

שטוטגרט, 12 (עי"צ). נבחרת ה־ אתלטיקה של ברית המועצות ניצחה כאן במפגש משולש, בנצחה את מערב גרמניה 194:232 ואת צרפת 171.5:257 נקודות.

מערב גרמניה גברה על צרפת 188.5:236.5 נקודות.

שיא עולמי לנוער בדיסקוס

יונקפינג, שבדיה, 12 (עי"צ). שיא עולמי לנוער בזריקת דיסקוס קבע כאן השבדי קנט גארדנקראנס, ש־ הרחיק את המכשיר ל־62.04 מטר.

האמריקני קינסלה ניצח במשחה המרתוני

מונטריאול, 12 (עי"ר). השחיין ה־ אמריקאי ג'ון קינסלה, השיאן העו־ למי לשעבר ב־400 ו־1500 מטר חופ־ שי, ניצח במשחה המרתוני המסורתי למרחק 10 מייל, בקבעו זמן של שלוש שעות 40 דקות ו־29 שניות.

✱ משלחת ישראל למשחקי עמי אסיה בטהראן תחזור לארץ ב־ 16 בספטמבר ולא תשתתף בטכס ה־ נעילה של האסיאדה. הדבר נובע מ־ כך שערב ראש השנה חל ביום נעי־ לת המשחקים והדבר יוסבר לראשי הועדה המארגנת.

אלוף אירופה בג'ודו ידריך את נבחרת הנוער

האנגלי בראיין ג'קס אלוף אירו־ פה בג'ודו, עומד להגיע ארצה כדי להדריך במשך שבעה שבועות את נבחרת הנוער הישראלית, המת־ כוננת לאליפות אירופה שתהיה ב־ נובמבר בישראל.

הכדורידניות יופיעו באליפות העולם

נשיאות ההתאחדות לספורט אישרה אמש את הרשמתה של נבחרת הנשים בכדוריד לאליפות העולם. בחודש דצמבר אמור להתקיים ה־ שלב המוקדם של האליפות. הגמר יהיה בקייב ב־1975. נבחרת הנשים תחל בקרוב באימוניה לאחר הפסקה של 3 שנים בהדרכת המאמן אלכס ברוייר.

✱ נמע כנעני, כדורסלנית נב־ חרת ישראל והפועל הקישון, תשחק בעונה הבאה במדי הפועל חיפה מהליגה הלאומית נשים.

✱ מזכירות הועד האולימפי ה־ החליטה לערוך בדיקה מדוקדקת ש־ תכליתה לברר אם כל הספורטאים שיכללו במשלחת הישראלית למש־ חקי עמי אסיה בטהראן אמנם עונים לדרישות תקנון המשחקים.

הגביע הבולגרי לצ.ס.ק.א.

סופיה, 12 (עי"צ). אלופת אשתקד, צ.ס.ק.א. סופיה, זכתה בגביע ה־ כדורגל הבולגרי, כשגברה במשחק הגמר, לאחר הארכה, על האלופה הנוכחית, לבסקי סופיה 1:2. קיבוצ.סקק.א. הוגרלו להתמודד בסיבוב הראשון בגביע אירופה למחזיקות גביע.

אדי מארקס

נאסטסה העליב שופט ונפסל בתחרות בין־לאומית באינדיאנה

טניס

הורשה להמשיך בזוגות

אינדיאנאפוליס, אינדיאנה, 12 (עי"ר). הטניסאי הרומני איליה נאסטסה, נפסל מהמשך התחרויות היחידים בטורניר הבין־לאומי הנערך כאן משום שהעליב את שופט המשחק בשמות גנאי.

היה זה במשחקו נגד המכסיקאי ראול רמירז, שעה שהרומני הוליך 5:7 5:5 — אך השופט ירד מכס השיפוט ועזב את המגרש.

השופט פסק כדור לחובת נאסטסה. ההחלטה לא נראתה לרומני שביקש מהשופט שיחזור בו מהחלטתו, אולם הלה סירב ועמד על כך. בתגובה העליבו נאסטסה. לאחר מכן הודה הטניסאי על טעותו והצהיר שלא התכוון לכך.

למרות השתתף נאסטסה במשחקי הזוגות עם האמריקאי קונורס. ה־ שניים גברו בחצי־הגמר על הספרדי מנואל אוראנטס והארגנטיני גיאר־ מו ויאס 5:7 5:7. יריביהם בגמר יהיו הגרמנים הנס פוהמאן ויורגן פאסבנדר.

גמר היחידים יהיה בין אלוף ווימ־ בלדון קונורס לשבדי ביורן בורג. בחצי־הגמר ניצח קונורס את אור־ ראנטס 4:6, 3:6 ובורג גבר על רמירז 5:7, 7:6, 4:6.

האחיות אווארט נוצחו

אינדיאנאפוליס, אינדיאנה, 12, (עי"ר). האחיות כריס וג'ין אווארט נוצחו בגמר הזוגות על ידי ג'ולי הלדמן מארה"ב וגייל שאנפרו מצר־ פת (בעבר האוסטרלית שאריף) 6:3 6:1.

כריס אווארט הפגינה יכולת מרשימה במשחק גמר היחידות, כשהכניעה את שאנפרו מבלי להפסיד „גיים". היא ניצחה 0:6, 0:6 תוך 35 דקות.

אווארט זכתה בפרס כספי בסך 6000 דולר, לעומת 3300 שהוענק ל־ שאנפרו.

אדי מארקס מנסה להשכיח את האיבה אל משפחתו במסלול מירוצי האופניים

שניים מדודיו הואשמו בשיתוף פעולה עם הנאצים אחד נורה למוות על־ידי לוחמי שחרור והשני נשפט למוות אך עונשו הומתק לאחר מכן

דמותו ספק שבצטיירה בשנים ה־ אחרונות, בקרב מליונים ברחבי אירופה, היא של רוכב אופניים ה־ מסיים את המרוץ כשידיו מונפות אל על. הוא נחשב לגדול רוכבי האופ־ ניים בעולם. חמש פעמים זכה במ־ קום הראשון במרוץ הקשה ביותר — ה„טור דה פראנס". יש הצופים לו נצחונות נוספים.

אדי מארקס.

ספורטאי הנחשב לכוכב העליון של הספורט הבלגי. איש אשר מל־ כים רוצים ביקרו והמונים אוהבים אותו, מעריצים את הקרקע עליה הוא דורך. חרדים לכל התרחשות ה־ קשורה בשמו.

הדוד נורה למוות

אבל בעבר היו גם הדברים שר־ בים. מעטים יודעים מה הם הוכרד־ בת הטורפים את שנתו ואת שלוותו של ספורטאי מופלא זה. שכן מעטים בל זוכרים, כי השם מארקס היה קשור בעבר, כמילה נרדפת, לזוו־ עות שביצעו הנאצים בארצות הכי־ בוש שלהם.

הגילוי הוא מדהים. מסתבר, כי בימי הכיבוש הנאצי בבלגיה, היו כמה מבני משפחתו של אדי מארקס משתפי פעולה עם הנאצים. הם הש־ תייכו לאירגון מקומי אשר פעל ב־ ידי הגסטאפו, היא המשטרה החשאית הידועה לשימצה של הנא־ צים.

בן המשפחה השנוא ביותר, היה בלי ספק גאסטון מרקס, דודו של אדי. גאסטון נח.[?] למוות בידי לו־ חמי השחרור הבלגיים, לאחר שגילה אותם בחפשם מקום הנחתה טוב ל־ מטוסים בריטיים שביקשו להצניח נשק.

במעשי הגמול שביצעו הנאצים על הריגתו של גאסטון מרקס, נהרגו 67 אזרחים. שלושה הוצאו להורג מיד בהתפסם. 72 הוגלו. 64 נותרים מתו במחנות הריכוז של גרמניה.

לאחר שחרורה של בלגיה, הועמדו משתפי הפעולה עם הנאצים למשפט. אחד מדודיו של אדי, ג'וזף, נידון למוות אך עונשו הומתק לאחר מכן. לוחמי השחרור של בלגיה הקימו אנדרטה לזכר חבריהם שנפלו.

לרומם את השם השנוא

אדי מארקס גדל והתחנך תחת מסך האיבה. הוא נולד אמנם לאחר המלחמה ולבטח לא היה לו כל קשר למעשי הבגידה השפלים של כמה מבני משפחתו, אבל השם מארקס נודע לשימצה ברחובי בלגיה.

כאשר התבגר החליט לעשות ה־ כל כדי למחוק את סטגן ההוקעה מ־ שם משפחתו. הוא הבטיח לעצמו ל־ עשות כל שביכולתו לרומם את ה־ שם השנוא, תוך תרומה לשמה הטוב של ארצו.

הוא היה לרוכב אופניים מצטיין והביא בשנים האחרונות כבוד רב לבלגיה. אם אין אנשים שוכחים מה עוללה משפחתו, הרי אין ספק שב־ הצלחתו על המסלול תרם הרבה ל־ ריכוך האיבה.

ארנסט סימקה — מילה | רות וקורט הולצהיים — ברלין

סוזן ואריה בילר — תל־אביב

חובקים נכדה ובת

שרון ריטה

אחות לדניאל

בוסטון, ארה"ב — 5 לאוגוסט 1974

אפרת ושאול ברונפלד

שמחים להודיע על הולדת בכורם

נכד

לשושנה ורפאל אגמון — וליהודית ויחיאל ברונפלד

נין

לפולה אגמון — ולסימה קוברסקי

טקס הברית יתקיים ביום חמישי, כ"ט מנחם אב תשל"ד (15.8.74), בשעה 11.00, בבית החולים „הדסה" ירושלים.

זיבריה ודן

חובקים בת

נכדה

ללאה ודב זלטקס — לרות ומשה אלטבאואר

קמברידג' מסצ', 10.8.74

לירדניה

חב' לבטוח בע"מ

ולסוכן אלי ברזילי

תודה

על טיפולכם המהיר והמסור בנושא התשלום לאחר השריפה שהיתה במחסננו.

ויקטור מטלון

וימקו בע"מ — פרמקלייניק בע"מ

בורגר ושורץ בזכוכית כלים בע"מ

מעתה: טל. 41135-6

רח' בורלא 9 (תכנית ל') ת"א

אורט ישראל

שדרות דוד המלך 39 ת"א, טל. 269165

מכרז מס' 254/74

ביצוע עבודות נקיון בארבעה בתי־ספר „אורט"

ברחוב אריה בן־אליעזר, רמת־גן

1) מתבקשות בזה הצעות מחיר מקבלנים לביצוע שירותי נקיון בבתי הספר הנ"ל.
2) את תנאי המכרז אפשר לקבל במזכירות משרדנו חדר מס. 222. לתנאי המכרז מצורף נוסח הסכם עליו יהיה על הזוכה במכרז לחתום.
3) אורט ישראל אינו מתחייב לקבל את ההצעה הזולה ביותר או כל הצעה שהיא וכן רשאי למסור לביצוע שירותי הנקיון רק בחלק מבתי־הספר הנ"ל.
4) את ההצעה יש להגיש במעטפה בתנאי המכרז לא יאוחר מה־22.8.1974 שעה 12.00 למזכירות משרדנו.

אורט ישראל

משרד העבודה - הקריה למחקר גרעיני נגב

עומדים לפתוח

קורס מפעילי גרעין

במגמות בקורת קרינה וכימיה

לצורך זה דרושים לנו:

גברים בסיימי 11 שנות לימוד לפחות בבי"ס תיכוני עיוני ו/או בי"ס מקצועי ולאחר שירות סדיר בצה"ל.

★ ★ ★

המועמדים שיבחרו יתקבלו לקורס בקמ"ג, אורך הקורס 6—4 חודשים.

✱ למועמדים רווקים מחוץ לאיזור יתנו מגורים בשיכוד בדימונה, למועמדים נשואים מחוץ לאיזור תנתן השתתפות בשיעור 50% משכ"ד חודשי עד מכסימום —.250 ל"י לחודש, לתקופה של עד שנתיים.

✱ הסעה ממקום המגורים לעבודה וחזרה על־חשבון המפעל.

✱ תוקצב מילגת לימודים באותה לתקופת הקורס.

✱ קורס זה יוחשב בעבודות זכות להמשך הלימודים לקראת תואר „טכנאי גרעיני", התואר יוענק למסיימים בהצלחה את כל שלבי הלימוד: בחינות גמר פנימיות וחיצוניות ועבודת גמר בהתאם לדרישות המכון הממשלתי להכשרה טכנית.

★ ★ ★

● מועמדים מתאימים מתבקשים לפנות לת.ד. 9001 באר־שבע, למדור קבלת עובדים, עם פרטים אישיים ופירוט שנות השכלה.

★ ★ ★

המתאימים יוזמנו לראיון אישי.

מחרותיים

המועד האחרון

לתשלום דמי מנוי מראש ולזכות בהנחה ניכרת.

נא פנה מיד לאחד מסניפי הבנקים: לאומי, דיסקונט, הפועלים, סחר חוץ, המזרחי וקופת־עם.

מנויים המעוניינים להצטרף להסדר יפנו אל: „הארץ", מח' ההפצה והמנויים, ת. ד. 233, תל־אביב

הארץ

נגני הקורס הארצי למוסיקה קאמרית

בהדרכת: רמי שבלוב

בתוכנית:

באך — קטעים מאמנות הפוגה

ברטוק — קונטרסטים

דביוסי — רביעייה בסול מינור אופוס 10

בהופעה יחידה

ב־15 לאוגוסט — תל־אביב, מוזיאון ת"א בשעה 20:30

הפסטיבל הישראלי 1974

האגודה למען החייל בתל־אביב

מקיימת

„ערב - בינגו"

ביום שלישי 13.8.74, במלון „קאונטרי קלאב", דרך חיפה, ת"א, בשעה 9.00 בערב.

בואו לשחק „בינגו", המשחק המלהיב והמרתק לכל המשפחה!

השתתפות במשחקי „בינגו" מאפשרת זכיה בפרסים יקרי־ערך

—.10 ל"י — ל־10 משחקים ראשונים
—.5 ל"י — לכבנד קל

כל ההכנסות קודש לפעולות למען חיילינו

„בינגו מיוחד" יתקיים ב־31.8.74 בגני התערוכה, רמת אביב.

משטרת ישראל

המטה הארצי / אגף המנהלה

מכרז מס' 61/74

1. מוזמנות בזה **הצעות מחירים להספקת 2000 מתניות דוח** מרופדות מבד דקרון בצבע כחול, בהתאם לדוגמא אשר אפשר לראות במשרדנו.
2. פרטים נוספים אפשר לקבל במדור הקניות ביפו, רחוב אמץ 4, בשעות העבודה של המשרד.
3. המועד האחרון להגשת ההצעה הנו בתאריך 29.8.74 שעה 12.00
4. נא לפרט בהצעה את הפרטים דלקמן:
   א. המחיר (כולל המיסים);
   ב. מועד האספקה.
5. ההצעה יש להגיש או לשלוח במעטפה סגורה, לפי המען: משטרת ישראל, המטה הארצי, מזכירות סגן ראש אגף המנהלה, קרייה בארת, ירושלים. ולציין על־גבי המעטפה „מכרז מס' 61/74".
6. המשטרה שומרת לעצמה הזכות לדרוש ערבות למלוי ההזמנה והנאית.
7. אין משטרת ישראל מתחייבת לקבל את ההצעה הזולה ביותר או כל הצעה שהיא.

ראש מדור הקניות

חוק התכנון והבניה, תשכ"ה—1965

מרחב תכנון מקומי, תמר רמת־נגב

הודעה בדבר הפקדת תכנית מפורטת

נמסרת בזה הודעה, בהתאם לסעיף 89 לחוק התכנון והבניה, תשכ"ה—1965, כי במשרדי הועדה המחוזית לתכנון ולבניה, מחוז הדרום ובמשרדי הועדה המקומית לתכנון ולבניה, תמר רמת־נגב, הופקדה תכנית מפורטת הנקראת „תכנית מפורטת מס' 104/03/10 — עין בוקק, מועצה מקומית תמר סדום.

ביחד עם התשריט המצורף אליה.

אלה הם עיקרי ההוראות בתכנית:

לקבוע את ההיתרים וההגבלות של פיתוח הבניה בחלקות השונות. לקבוע הנחיות מפורשות לבניה או לפיתוח לאחר מלונאות ונופש. כל מעונין בתכנית רשאי לעיין בה ללא תשלום בימים ובשעות שהמשרדים האמורים פתוחים לקהל.

כל מעונין בקרקע, בבנין או בכל פרט תכנוני אחר הרואה את עצמו נפגע על ידי התכנית וכן מהנדס ועדה מקומית שמרחב התכנון שלה כלול בתחום התכנית או גובל איתו, רשאי, תוך חודשיים מיום פרסומה של הודעה זו ברשומות, להגיש התנגדות להבניה במשרדי הועדה המקומית האמורה.

(—) י. ורדימן
יו"ר הועדה המחוזית לתכנון ולבניה, מחוז הדרום

10 ביולי 1974 — כ' בתמוז תשל"ד

مكذا من الأصل

1,000.– ל"י
מענק מיידי
בבנק הבינלאומי הראשון
חסכון 10000
* 10% מענק מיידי מהסכום המופקד.
* ערך החסכון והמענק נשמרים ע"י הצמדתם לאינדקס
* הרבית, המענק והפרשי ההצמדה פטורים ממס
* תוכל להפקיד בתכנית עד 10.000.– ל"י.

הבנק הבינלאומי הראשון

סניף ראשי: שדי רוטשילד 29, ת"א טל. 622311

ראש שרותי הריפוי במשרד הבריאות:

„מחלת קרום־המוח עברה שיאה בארץ"

„המוקדים — באזורי ת"א ועפולה" ✶ „לא מסוכנת"

מאת כתב „הארץ"

מספר המקרים של דלקת קרום המוח הנגרמת על ידי הוירוס אקו־9 אשר נרשמו בחודשים ה־אחרונים בישראל מגיע לכמא־תיים, אך אין המספר משקף את היקף המחלה — אמר אתמול ד"ר שמואל ארגז ראש שרותי הריפוי במשרד הבריאות בתשובה לשא־לה.

ד"ר ארגז הסביר, כי דלקת קרום המוח הנגרמת על־ידי אקו 9 היא קלה וברוב המקרים בשארים החולים בבתיהם. כתוצאה מכך לא נערך מעקב מסודר אחרי מספר הלוקים במחלה.

„עד כה לא נרשם שום מקרה מוות מהמקרים שבהם היו סיבוכים כתוצאה ממנה היה קטן" — אמר ד"ר ארגז.

אין הסבר מדוע נפוצה המח־לה השנה. מחלות ויראליות מ־גיעות בגלים. השנה, מתחילת ה־אביב, הסתמנה עליית משמעו־תית במספר החולים בדלקת ק־רום המוח כתוצאה מוירוס.

להלן הדגיש, שיש להבדיל בין מחלה זו לדלקת קרום המוח הנגרמת מחיידק, שהיא מחלה קשה המפילה קרבנות. באחרונה נגע חיידק קרום־המוח בברזיל וגרם למקרי מוות ר־בים.

לדברי ד"ר ארגז יש סימנים כי המחלה בארץ כבר עברה את השיא ומהוהים נראה שהיא בירידה. עד כה התגלו מוקדים של המחלה ב־אזור תל־אביב ובאזור עפולה.

צבע אפוי למכוניות

אנלו צובעים צבע מבליק לפי שיטת בית החרושת, בצביעה בתנור 80°. פחחות רכב במקום. מפעלי צביעה, קרית אריה פ"ת טל. 916060.

נאשם בהעלמת מיליון 1.5 ל"י ממס הכנסה

(ע). מנהל חברות לפיתוח והש־קעות הואשם בהעלמה של מיליון וחצי לירות משלטונות מס ההכנסה, תוך שימוש בתחבולה ורישומים כוזבים, בכוונה להתחמק מתשלום מס. הנאשם הוא צבי מגן, בן 39 מחיפה, מנהלן של חברות צלע, ש־הפסיקה את פעילותה, וחברות סלע מגן. כתב האישום הוגש לבית הד־משפט המחוזי חיפה.

שרות מכל הלב

?

ביצור בע"מ

הודעה

בהתאם לסעיף 23 לחוק ניירות ערך תשכ"ח — 1968 ניתנת בזה הודעה כי פורסם היום

תשקיף

בדבר הנפקת 4% אגרות חוב, 1984, רשומות על־שם, צמודות קרן ורבית למדד המחירים לצרכן, בסכום נקוב כולל של 50,000,000.– ל"י (סדרה 95).

עותק מהתשקיף והעתק מהתיתר לפרסומו מוגשים היום לרשם החברות לשם רישום.

ניתן להשיג העתקים של התשקיף הנ"ל והחל ביום 14.8.74 גם להגיש הזמנות לניירות הערך המוצעים בו, במחלקת ניירות ערך של בנק הפועלים בע"מ, רחוב לילינבלום 24 תל־אביב ו„גבולי" חברה להשקעות בע"מ, רחוב אלנבי 115 תל־אביב.

ניירות הערך הנ"ל מתאימים לקופות גמל ולתכניות חסכון מאושרות בלבד.

כ"ו באב תשל"ד, 13 באוגוסט 1974.

מכירת סוף העונה

מבחר עצום של כל בגדי בגיר בחנויות אומן Lee

אומן

תל־אביב: רח' אלנבי 100
ירושלים: דרך יפו 42 (כיכר ציון)
חיפה: רח' הרצל 18 (בית הקרנות)

יריד תוצרת היוצר לאמנות ולאומנות נפתח אתמול בירושלים. (צילום: ישראל סאן)

קורא להסתדרות לתבוע מהממשלה לא להעלות שכר הלימוד בתשל"ה

אלמוזלינו: העלאה בשיעור 41% אין לה אח ודוגמה ✶ „שכר הלימוד באוניברסיטות נמוך מזה הנהוג בעל־יסודיים"

חבר הועדה המרכזת ויו"ר רשות עמל מר נתן אלמוזלינו פנה אל מזכיל ההסתדרות מר ירוחם משל בבקשה להעמיד לדיון דחוף בוע־דה המרכזת את העלאות שכר ה־לימוד בבתי־הס על־תיכוניים ב־שיעור 41% בשנת הלימודים תש־ל"ה.

מר אלמוזלינו ציין כי עליה בשי־עור זה בשכר הלימוד אין לה אח ודוגמא בשום מצרך ושרות אחר, ותשלום של 200 ל"י לחודש כשכר לימוד, הופך את הלימוד העל יסודי למצרך של מותרות, לגבי משפחות רבות.

להלן ביקש עוד שהועדה המרכזת תחליט לפנות אל ממשלת ישראל ל־שנות את החלטתה על גובה שכר ה־לימוד וכן את הקריטריונים עליהם מבוסס שכר הלימוד המודרג. הוא מנמק:

✶ העלאת שכר הלימוד ב־41% הוא מעל ומעבר להתייקרות שהיתה בשנה האחרונה בעלות החזקת התלמיד, שהסתכמה לפי נתונים שפורסמו ב־33%. לדעתו מוטלה על הממשלה החובה לספוג חלק מהתייקרות זו, כי החינוך העל־יסודי הינו שרות חיוני ובסיסי הזכאי לתמיכה ממשלתית.

✶ עליית שכר הלימוד בשנת תשל"ה ב־41% באה לאחר שגם בתשל"ד הועלה שכר הלימוד במידה ניכרת וכתוצאה משתי עליות אלא יהיה שכר הלמוד בבתיה"ס העל יסו־דיים בשנת תשל"ה ב־75 אחוזים יו־תר גבוה משכר הלמוד שהיה בשנת תשל"ג.

✶ העובדה ש־50% מכלל התל־מידים בבתיה"ס העל יסודיים יהיו משוחררים מתשלום שכר לימוד בכ־לל ורק 25% מכלל התלמידים יחוייבו לשלם שכר למוד מלא, נבר־זה — בתנאי שכוללים במספר הזה גם את תלמידי כתות ט', שלגבם קיים חוק חינוך חובה חינם. אך אם גר־ציע את תלמידי כתות ט', יתברר ש־כ־2/3 מכלל התלמידים בכתות י', י"א ויו"ב ישלמו שכר למוד וכ־35% מהם שכר־לימוד מלא.

✶ לגבי חלק גדול מהמשפחות שיצטרכו לשלם שכ"ל מלא או גם מופחת (מ־50% — 90%) והיות ש־מדובר בה ויש חשש בקרב מע־גלים שכתוצאה מכך יחליטו הורים רבים להפסיק את לימודיהם של יל־דיהם.

! בקביעת שכה"ל בבתיה"ס על־יסודיים מציין מר אלמוזלינו — יש לקחת כקנה־מידה את שכה"ל באוניברסיטות. בישראל קיים מ־צב אבסורדי מבחינה זו המנוגד לכל גישה מתוקנת בתחום ה־חברה והחינוך, כאשר שכר הלי־מוד באוניברסיטה הוא הרבה יו־תר נמוך משכר הלימוד בבתי־הספר העל־יסודיים. בשנת תש"ל היה שכה"ל באוניברסיטאות כ־1,115 ל"י. מצב זה מקנה יתרונות ללומדים באוניברסיטה ו־מקפח את הלומדים בבתיה"ס ה־על־יסודיים.

הגננות הכריזו סכסוך עבודה בגלל סרובו של משרד החינוך להעסיק 400 המורות לריתמיקה

מאת סופר „הארץ"

3000 הגננות הכריזו אתמול על סכסוך בשל סירובו של מש־רד החינוך להעסיק את 400 ה־מורות לריתמיקה. הודעה על סכ־סוך העבודה נמסרה למשמונה על יחסי העבודה. השביתות תחל ב־1 בספטמבר, עם פתיחת שנת הלי־מודים תשל"ה.

עד כה הושבו המורות לריתמיקה לעובדות עצמאיות ושכרן שולם על־ידי הורי התלמידים ובאמצעות ה־גננות, שהן עצמן עובדות שכירות, בגנים שהם בבעלות ציבורית. הס־תדרות המורים המנגדת לאחר מ־חוקי הביטוח הלאומי, שבו נאמר כי „המורות לחינוך ריתמי מוסי־קלי יחשבו כמועסקות על־ידי מש־לם גמול העבודה". משמעות חוק זה היא, שנוצר מצב של יחסי עו־בד ומעביד בין הגננת לבין המורה לחינוך ריתמי.

התנגדותה של הסתדרות המורים לחוק זה, המעוגן בצו מס' 2885 בקובץ התקנות בדבר סוג מבוט־חים, נובע מכך שהחוק מטיל על הגננת עול כספי קשה, שכן כמע־ביד, כביכול, היא חייבת בתש־לום ביטוחי פיטורין, קצובת הבר־את, דמי מחלה ותנאים סוציאליים אחרים שהם חובות המעביד.

במשך שנתיים היה מו"מ בכתב ובעל־פה והסיכום התחייב מש־רד החינוך לקחת על עצמו את ה־אחריות להעסקתן של המורות ל־ריתמיקה על כל המשתמע מכך החל משנת תשל"ה. עד כה עבדו המורות לחינוך ריתמי מוסיקלי ל־לא תנאים סוציאליים, ולמעשה לא היה להן מעביד. משרד החינוך חזר בו מהחלטתו. למיכך לא ייפתחו גני הילדים ב־1 בספטמבר, אם עד אז לא יחזור בו משרד החינוך מ־סירובו.

תכניות לפיתוח חופי הכנרת הוצגו בפני חברי ועדת הפנים של הכנסת

(ע). עיקרי תכנית האב להגנת חופי הכנרת הוצגו בפני חברי ועדת הפנים של הכנסת בסיור שערכו ב־יום א' בחופי הכנרת ועמק הירדן.

חבר ועדת המומחים, המעבדת את התכנית, המהנדס יואל תמיר, מסר לחברי הועדה, כי התכנית החדשה אוסרת בניית בתי מלון בחופי הכנ־רת, זולת חופים מיוחדים שהותרו לכך. בעיקר הותרו חופים אלה סמוך לטבריה ובכמה קטעים בחופה המע־רבי של הכנרת.

על פי התכנית תאושר בניית בתי־מלון נוספים בחופי הכנרת אך ורק אם יהיו בגובה נמוך, תוך התאמתם לנוף ולאופי הסביבה.

הקטע בין המושבה מגדל לטבריה ישמש לספורט ימי ולא יימצאו בו אתרי רחצה. חוף המושבה מגדל יש־מה בעתיד ויכיל בעיקר מארינה לע־גינת כלי שיט, המפתחים כיום במס־פר חופים בכנרת.

חופי צפון מזרח הכנרת יוכרזו כ־שמורות טבע ולא יותר בהם פיתוח כלשהו, פרט להקמת מבנים מבנייה רכה לשירותם של נופשים ומטיילים. מר תמיר מסר, כי התכנית תוש־לם רק לקראת סוף השנה, בשל עי־כובים שהוטן גורמם.

דרום רצועת עזה חובר לרשת החשמל

(ע). כל האיזור הכפרי מערית מוקד־יקה בדרום רצועת עזה חובר בראשית השבוע לרשת החשמל ה־ישראלית. בכך הושלם מבצע חבר־רת רשת החשמל לכל איזור הרצו־עה.

עד למלחמת ששת הימים לא היתה באיזור אספקת חשמל מסודרת ורק בכמה יישובים עירוניים פעלו כמה גנרטורים שסיפקו חשמל לתאורה בלבד. כל האיזור הכפרי לרבות מח־נות הפליטים היה ללא חשמל.

החדרת הרשת הישראלית החלה ב־1969. תחילה הוחברו לכך ראשי ערי־ות הרצועה מטום שההוכר נראה לו כמפולה מדינית. כמעטר יותר הזי־לו הרשויות המקומיות לדרוש הוש־מל זו אחר זו.

שניים חשודים בפיצוץ מונית

(צ) בעקבות התפוצצות מטען חב־לה בסוף מונית בבבתיים, בשבוע שעבר הובאו אתמול לבית־משפט השלום בתל־אביב שני חשו־דים: משה זמר בעל מונית מירוש־לים ואחיו בנים זמר מתל־אביב.

הכל בכל בלול
בלוח הכפול

ראה עמודים: 8, 15, 16, 17, 18

„בחירתו של מאיר זרמי כמזכ"ל העבודה לא מובטחת"

טוענים חוגים בצמרת העבודה, מתומכי גרנית

מאת סופר „הארץ" לענייני מפלגות

בחירתו של מר מאיר זרמי כמזכ"ל מפלגת העבודה אינה מובטחת, טענו אתמול חוגים ב־צמרת המפלגה, התומכים במוע־מדותו של אל"ם (מיל.) ישראל גרנית.

לדבריהם — לפי הערכה שנעשתה עד כה מובטחים למר זרמי כ־200 קולות של חברי המרכז לעומת כ־180 המובטחים למר גרנית (המרכז מורכב מיותר מ־600 חברים). התומ־כים בגרנית הם בעיקר אנשי רפ"י, חלק עירוני של אחדות העבודה, חלק מהסניפים בחיפה ובירושלים וכן עיירות פיתוח.

אם לא יסיר ח"כ עוזי פיינרמן את מועמדותו, הוא יפגע בעיקר ב־סיכוייו של מר זרמי ולא של גרנית — טענו באותם החוגים. לדבריהם נעשתה עבודה מעמיקה כבר כמה שבועות בסניפי המפלגה לטובתו של מר גרנית ובמקרים רבים איזורו אנ־שי המסה למען בחירתו של זרמי את המוער.

תומכי גרנית מבססים את תקוו־תיהם בעיקר על ההתנגדות בשורות המפלגה ל„גוש", המתייצב מאחורי מועמדותו של זרמי.

נפתח יריד תוצרת היוצר

(ע). — אלפים מתושבי ירושלים נהרו לפתיחת יריד תוצרת היוצר שלשום בערב מול מגדל דוד ו־חומת ירושלים.

זוהי השנה הרביעית שהיריד נע־רך, אולם לראשונה בקנה מידה כה גדול. שפע של מוצגים בשמונים ביתנים סטנביים ומלאים יצירות אמנות וחפצי חן, מעשי ידי טובי האמנים, בהם עולים חדשים רבים.

שר התיירות, מר משה קול, ש־פתח את היריד, בירך את המשתת־פים הרבים בו: „אף אורח בישראל לא יוותר על אורות ירושלים", אמר מר קול.

סוף לגירושין ולפירוד חברות!
היא תשאר שלך ותשיב לך אהבה

בחוברת הסברה שהוצאה לאור ע"י פרופסור חברה להר־צאה והפצת ספרי מידע בע"מ, יש פתרון לבעיה המטרידה הרבה נברים בריאים ובהחלט בלתי מאושרים כתוצאה מיחסי מין בלתי מספקים ומאכזבים (המסיימים מהר מדי).

חוברת ההסברה תושפת בעיה זו ומלמדת את הקורא כיצד להתגבר עליה ולקיים יחסי מין מספקים. לקוראי החוברת יתווסף מידע חשוב, הכל אודות משחק אהבה ארוך ככל שתרצה ומספק, מלווה בתמונות ונכונות.

המחיר — 20.– ל"י. להשיג אצל המפיץ הבלעדי, נ"ר ש. ברומנן 8 ת"א, שלח/י צ'ק/המחאה דואר לת. ד. 27100, תל־אביב, ותקבל/י את החוברת לביתך.

רדיו
סטריאו 25
היבר
אמפליפיירים · טיונרים · רמקולים
SONY
מכירה גם לפטורי מכס
חיפה, רחוב הרצל 25, טל. 641582

חופשה משפחתית בלתי נשכחת*
במלון שלום ירושלים
מלון הפאר הירושלמי

חדרים מפוארים וממוזגים ● רדיו וטלפון בכל חדר ● ברכת שחיה מרווחת ● סאונה ●

הסעה חופשית למרכז העיר
וכל זאת במחיר בלתי יאומן של
158.– ל"י ליום לזוג
(חצי פנסיון כולל כל המסים)
* עד ליום ה־15 לספטמבר

החלה ההרשמה לחגים

הזמנת מקומות: מלון שלום ירושלים 02/533131

משפחת סמואל — אפקה
משפחת שרפשטיין — צהלה משפחת פטישי — יגור
אורנה ואיתמר פטישי

שמחים על הולדת
הבת - הנבדה - הנינה

תל־השומר, כ"ב באב תשל"ד

ביום ה' כ"ז באב 15.8.74 בשעה 8.45 בערב יתקיים
בבית דוידקה — אשדות יעקב המאוחד
מפגש חברים
לכבוד הוצאת הספר
„ספורו של דוידקה - מפיו ועליו"

דברים: העורך שלמה דרך
ח"כ י. בן־אהרן
החבר גרשון ריבלין

ידידיו של המנוח מוזמנים.

הוצאת הקבוץ המאוחד
דבורה ובני המשפחה
בית אשדות יעקב המאוחד

למר
יחזקאל הרמלך
היקר!
מנכ"ל קופ"ח מאוחדת (מרכזית—עממית)

על הישגיך בקופת חולים עממית
על הצלחתך במבצע אחוד הקופות
ועל מנוייך לתפקיד

המנהל הכללי של קופת חולים מאוחדת
כה לחי!

בברכת „המשך והצלח"
ארגון עובדי קפ"ח עממית (לשעבר)

מה מגיע מהר יותר ממברק?

מכתב או חבילה המסורים למשר־לוח בשרות „סופר אקספרס" של „יעל דרומה" מגיע ליעדו מהר יותר ממברק. הודות להדירות הנבוהה של שרות מוניות „יעל דרומה" אפשר להעביר את ה־מכתבים־והחבילות בתאמירות ב־דוחות יותר ממברק.

מיקום משרדי „יעל דרומה" במרכזי הערים מאפשר לך הסכון בזמן יקר ונחות הנהגים המנוסה שלה מבטיח לך נסיעה נוחה ובטוחה.

תל־אביב: 03—622555; באר־שבע: 057—79144; אשקלון: 051—2334; אילת: 059—2279; ירושלים: 02—266985. מירושלים לבאר־שבע בשעה זרבע.

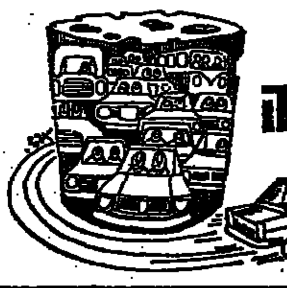

עקוף את פקקי התנועה
ראה עמוד 14

בתי מגורים, משרדים, בתי ספר, מועדונים, בתי מלון, בתי חולים.
„מגורון" – פתרון אידיאלי ומהיר לבעית הקמת משרדים ומגורים ציבוריים וכל מבנה נדרש.
הקמה מהירה בכל רחבי הארץ.
שיטת בניה מתועשת מוגנת ע"י פטנטים 10288, 10289

טרומאסבסט
tromasbest

חברה לייצור והרכבת מבנים טרומיים בע"מ
תל־אביב, שד' רוטשילד 106 טל' 3־2־244171
המפעל: עכו, ת.ד. 38, טל' 7־6־913615

רפי — הרשימה הממלכתית — המרכז
הודעה דחופה
ישיבת המזכירות שנקבעה ליום רביעי, 14.8.74
נדחית
בגלל ישיבת הכנסת

על המועד החדש תבוא הודעה מיוחדת
בא העבר הודעה זו להבריך
המרכז

חידוש אמבטיות אמאייל
„זאב"
ת־א, טל. 625110, 938862
ירושלים, טל. (02)522765
חיפה, טל. (04)526622
אחריות וביצוע בכל חלקי הארץ

מכירה פומבית בע"מ
AUCTION LTD

היום, יום שלישי, 13.8.74
(החל משעה 2.30 אחה"צ) תתקיים
מכירה פומבית מס' 2
באולם המכירות של החברה בככר קדומים 14, יפו העתיקה (הכניסה ליד מועדון „המערה").

בין מאות הפריטים שיוצעו למכירה:
✶ רהיטים בסגנון עתיק
✶ שעונים וכלי כסף בסגנונות שונים
✶ ציורים ותחריטים מקוריים שונים

את הפריטים שיוצעו למכירה, ניתן לראות היום באולם המכירות, משעה 10 בבוקר עד 1.30 אחר־הצהרים.
✶ מיזוג אויר מלא ✶

קרן היסוד
המגבית המאוחדת לישראל

מזמינה בזה
לטקס חלוקת פרס יפה
את מכריו ומוקירי זכרו של
לייב יפה ז"ל

הטקס יתקיים ביום חמישי, כ"ז אב תשל"ד (1974) בשעה 5.00 אחר הצהריים באולם הזכרון של קרן בנייני המוסדות הלאומיים ירושלים

הזוכה בפרס: פרופ' בנימין אופנהיימר
על ספרו: „הנבואה הקדומה בישראל"

בצער רב הננו מודיעים על פטירתו של ראש המשפחה
אדוארד וייס ז"ל
(מבנקה ביטבריצה)

הלויה תתקיים היום, יום ג', 13.8.74 בשעה 3.30 א ותצא משער קבוץ מעברות לבית העלמין המקומי

המתאבלים:
אשתו: רנה
המשפחות אילן ובני רובין

מכון הנפט הישראלי
מר א. ברתל
מנכ"ל בתי זיקוק לנפט בע"מ

ירצה על הנושא:
פיתוח הפטרוכימיה בארץ לאור בעיות האנרגיה בעולם

ביום חמישי, 15.8.74 בשעה 4 אחה"צ בבית מכון הנפט הישראלי, רח' האוניברסיטה 26 רמת אביב, תל־אביב.

הזמנות לקבל במזכירות המכון.

האזינו מחר
יום ד' 14.8.1974
אחרי חדשות השעה 12.00 בצהרים
לתכנית
במקצב יוצר
במסגרת התכנית ימסר מידע על תנאי העבודה, שכר ועוד במקרות נחושת תמנע.

הארץ

יום שלישי, כ"ה באב תשל"ד
13 באוגוסט 1974

ירושלים: רח' החבצלת 2, טל' 224245-6, ת.ד. 273
חיפה: רחוב נורדוי 20, טלפון 661165-8, ת.ד. 5259
בתל-אביב: המערכת, ההנהלה, מחלקות המודעות, ההפצה והמנויים, רח' זלמן שוקן 21, טל' 824261 (30 קווים) ת.ד. 233

מו"ל: הוצאת עתון **הארץ** בע"מ, רח' זלמן שוקן 21 תל-אביב
העורך: גרשום שוקן. האחראי: גדעון סאמט.
המערכת אחראית לתוכן המודעות ואינה מחזירה כתבי-יד.
HAARETZ Daily Newspaper, Tel-Aviv, Israel-P.O B. 233, Tel. 8247

תרגיל ההתייצבות

...המותי אורחים עתידים להיקרא בעתיד הקרוב להתייצב לשירות ...ים. מהידיעה על כך שהממשלה רשמה לפניה בישיבתה ...א' את הודעת שר הבטחון לפיה מתכוון המטה הכללי לערוך ...ה פומבית להתייצבות לשירות מילואים לתקופה קצרה ביו־... המדובר בעשרים וארבע שעות — יוצא שהכוונה לבדיקת ...הקריאה לשירות מילואים אשר כושר ההתארגנות של ...צה תלוי ביעילותה. אין אפשרות אחרת להיוודע אם ניתן ...ך בשעת הצורך על סידורים אלה, כפי שעוצבו בברכה ובמיוחד אחרי אי־אלו שינויים שהונהגו בהם לאחרונה, בנסיון מהסוג המתוכנן. כן המגע להשאיר את הדברים ה„ניידי"; כשם שכושר הקליטה ניתן להיבחן אך ורק במשובת, אפשר לבחון את סידורי ההתייצבות רק בדרך של תרגיל ...רך — לאו דווקא בהיקף כלא, אך מכל מקום בקנה מידה רחב.

...הוותיקים שבינינו ייזכרו בתרגיל מסוג זה שנערך לראשונה, ...עשרים שנה ומעלה, כאשר רב־אלוף יגאל ידין כיהן כרמטכ"ל. ...ה זו לבדה צריכה להספיק כדי לבטל ניחושים מיותרים: הפירסום על הכוונה לבצע תרגיל התייצבות רחב־מימדים, ...יף לידיעה, כי בציגויות המדינות הזרות יקבלו הודעות מיד־...ת על צריכתו, כמו גם גורמי האו"ם שבאזור — די בכל כדי להוכיח שאין בכוונת הממשלה לגרום לאי־שקט אזורי בין־לאומי. מן המפורסמות הוא, כי כוחו של צה"ל ביכולת גיוס מהיר של חיל המילואים שלו: עד כמה תלוי בטחונה מדינת ישראל ביכולת זו, הוכח בעליל עם פרוץ מלחמת הכיפורים. שום גורם זר לא צריך להשתומם, כי אנו שוקדים שמירת היכולת הזאת ועל שיכלולה התמידי; אין לתרגיל ...וכנן כל כוונה אחרת.

...ביצוע המשימה יטיל מידה של חוסר נחות על מספר רב של חייבי התייצבות: זאת, בצירוף לצורך לבחון גם את ...הודים לגיוס של רכב אזרחי אשר צה"ל עדיין אינו יכול ...ר על שירותו, יגרמו בהכרח להפרעה מסויימת של חיי ...גרה אצל הפרט וברחבי המשק. מותר להניח, כי כל הנוגעים ...י יסלימו עם הפרעה זו ברוח טובה; ככלות הכל, יהיה זה קרבן קטן מאד שמשקלו זעום כנגד התועלת שהמדינה כולה ...ק מהבאתו.

סכנות הכסף השחור

סידרת מאמריו של אלעזר לוין, שפורסמה ב„הארץ" בשבוע ...רון, הטפה חלק הגון ממה שקרוי המערכת המקבילה של זרימת ...ם במשק. סכומים גדולים — לפי הערכה אחת, לפחות ארבעה ...ארדים לירות, שהם כעשרה אחוזים מן התוצר הלאומי — ...רים מיד ליד במזומנים, ללא קבלות וללא דיווח לשלטונות. הנגע פשה כמעט בכל הסקטורים במשק, החל מבניה, דרך ...יה ומסחר, וכלה במקצועות חופשיים ובנותני שירותים. כל ...מכיר את התופעה מזווית זו או אחרת: מי לא נאלץ לשלם, ...פנים וללא ניכוי מס במקור, לרופא, לשרברב, למורה פרטי, ...ולנותני שירותים אחרים.

העלמת מס איננה מופת לאזרחות טובה. אולם יטעו ראשי ...ר, אם יטילו את עיקר האשמה על אי־הגינותם של אזרחי ...ה. שר האוצר, ראשי משרדו, ועדת השרים לענייני כלכלה ...את אישרו בשנים האחרונות, וביחוד בחודשים האחרונים, שורת ...חוקים, המעלים את שיעורי המס במקרים שונים עד לגבהים ...ורדיים. בעלי הכנסה בינונית וגבוהה משלמים מהחודש שעבר ...שולי של 87.5% על כל הכנסה נוספת. חברות המחלקות דיווידנד ...סיקות עובדים, מגיעות עתה בנקל למס שולי של 100%. סוחרי ...קעין ישלמו אפילו מס של 107%. הסכומים הפטורים ממס, כגון ...לירות לחודש לקיום בסיסי, שייכים לזמנים עברו, ולא הותאמו ...פי הזמן. מערכת מסים כזו מולידה בהכרח גזילה שופעת של ...ים למערכת מקבילה. ככל שיועלו שיעורי המס השולי ויוחמרו ...עת החוק, כך תגבר הגזילה.

ועדת אשר לרפורמה במיסוי עמדה כבר אשתקד על ליקוי ...זה של המערכת. היא המליצה להפחית את שיעור המס השולי ...60%, ולהעלות את דרגות המס, כך שבעלי הכנסה בינונית יוכלו ...קיים בכושר מיגיע כפיהם, מבלי להעלים חלק מהכנסותיהם. צר ...על שמסקנות אלו הושמו במקרר, למעשה אם כי לא להלכה.

המערכת המקבילה של הכסף השחור נותנת פרס לזריזים ...ומומים. היא מעניישה את ההגונים, או את אלו שאינם יכולים, ...אופי עבודתם, לרמות. נוצר מצב שאין הדעת סובלתו. לכך יש ...יף את ערעור המוראל הציבורי, כאשר על כל צעד ושעל ...לעין שמשלמים המס נשכר, ושהחוק הופך לאות מתה לגבי ...התקנה היחידה לכך היא רפורמה מהותית ויסודית בשיעורי ...היכולה להתבסס על הקוים שהיתוותה ועדת אשר.

המשך ושינוי נוסח אמריקה

עד שיתבהר לאן פניו של ג'רלד פורד — טוב יעשו מנהיגי ישראל אם יזהרו בלשונם

מאת יואל מרקוס

כבר הורגנו פעם על התופעה ה־משונה שבכל אירוע בין־לאומי — יהיה בקמצ'טקה או במחוז הקילי־מנג'רו — מיד מציץ לו מעל ה־גגות הפרשן הישראלי המוסמך ב־תהודה מסקנית. עוד לא הספיקו ה־אמריקאים, למשל, לתת דין־וחשבון לעצמם מה קרה להם, ושר בטחוננו כבר ידע להכריז (מי שאל אותו ב־צמם ?) שזה נצחון לדמוקרטיה ה־אמריקאית. עוד באותו יום פסק גם ראש הממשלה ברבים, כי „חילופי הנשיאים לא יביאו שינוי מהותי ב־מדיניות ארה"ב כלפי ישראל". הזהרה החזיק אחריו שגרירנו בוואשינגטון בפרשנות מוסמכת משלו לפיה הוא (דיניץ) אינו רואה כל סיבה מדוע יחול שינוי לרעה ביחסים. כה פסקו דוברינו המוסמכים ואין לו לעם ישראל אלא לישון בשקט — לא ינום ולא ישן שומר ישראל באמ־ריקה. השאלה היא רק אם גם הנשיא האמריקאי החדש יודע מה הובטח לעם ישראל בשמו.

„הפרשנות" הישראלית לחילופי השלטון בארה"ב מבוססת על שני דברים: א) על הבטחה של פורד, כי ימשיך במדיניות קודמו. ב) ה־רקורד של פורד כאוהד ישראל בימי כהונתו כאיש הקונגרס.

דווקא על שני דברים אלה לא הייתי בונה יותר מדי מיגדלים. יש לזכור את ההשתלשלות המהירה ד־הדראמאטית שהפכה דמות לא צפ־ויה (בבחוגים אמריקאים) תעמודת אפילו לאומי ולא כל שכן בין־לאומי לא רק לסגן נשיא אלא תוך זמן קצר מאוד גם לנשיא. במהירות ובנסי־בות שבהן התרחשו אירועים אלה ברור שהדבר הראשון שרוצה בו ה־נשיא החדש, הוא מניעת זעזועים ב־חילופי השלטון. פירושו של דבר לא לעשות בתקופה הראשונה גלים. דבר זה מוכר מחילופי משטר פתאו־מיים בעולם כולו וגם בארה"ב. כש־התחליף ג'ונסון באופן פתאומי את קנדי, היתה הבטחתו הראשונה הכ־שכיות ובקשתו היחידה שכל עוזרי קנדי יישארו בתפקידיהם. ויש מהר התברר, כי בשני התאומים היו אלה הבטחות זמניות מאוד.

*

מתקבל על הדעת, כי בשעותיו ה־ראשונות כנשיא, שיגר פורד מב־רקים לכל ראשי המדינות הנועד ב־נפרד או בקבוצות עם רוב השגרי־רים, ולכולם הבטיח המשכה מדי־ניות קודמו. וזה היה תמוה לוא עשה אחרת. בל נשכח שבמסגרת זו כינס גם את השגרירים הערביים וגם להם הבטיח המשך פיתוח היחסים עם ארה"ב (מדוע נזקה בדיבינות רק מה שהושמע באוזנינו ?). כך או כך יש להניח שבשום מדינה בעו־לם לא הפליגו בפרשנויות מהירות על הבטחות פורד שניתנו בעיתוי שניתנו. וחבל שאותה מידה של סקפטיות לא נבקטה גם על ידינו.

אשר לרקורד הישראלי של פורד — זו־דאי סיבה טובה למשנה־זהי־רות. כי הרי למהדי־נסיון אנו יודע לנו שפרו־ישראלים לא כעטים ע־הגיעו לשלטון „כבודי" את כל הת־בטאויותיהם מהימים שהסמכות היתה מהם והלאה. וככל שהיו יותר יהי־דים (והופעו כפורד באספות המג־בית), ככל שהיו תופשים יותר ב־התבטאותיהם (כפורד אשר דרש העברת שגרירות ארצו לירושלים) — כך התגלה אצלם בהגיעם לשל־טון הרצון להוכיח את חוסר הפניות שלהם על־ידי צעדים בלתי־מלבבים כלפי ישראל. דווקא ניכסון שחושש־נו מפניו, דווקא ניכסון שאמריקה ציפתה ממנו למדיניות אנטי־קומו־ניסטית נוקשה — דווקא הוא העז להרחיק־לכת ביחסיו כלפינו, יותר כאשר טרומן וג'ונסון, ולהעשיר את היחסים הבין־לאומיים כפי ששום דמוקראט לא היה מעז לעשות.

את „הנקודה החלשה" הזאת — הרקורד הפרו־ישראלי של פורד — הבינו הערבים יותר טוב מאתנו. הם מיד החלו להביע דאגה על פרו־ישראליותו של הנשיא החדש (ש־קיבלה אישור מאת רבין ודיניץ) בתקווה שיצטרך להתאמץ להוכיח להם את כוונותיו הטובות כלפיהם. מן הדין היה אפוא שלא נגבה יותר על המידה על צבר־הידידות ונבין שאיש המגיע להיות נשיא, שיקוליו שונים לחלוטין מקונגרסמן המרצה (בשכר או לא בשכר) בשביל המג־בית היהודית.

משנה הזהירות היה מחוייב מצד פרשנינו גם לאור העובדה שבאר־ה"ב עצמה חלוקות הדעות על ה־שאלה איזה מין נשיא יהיה פורד. מכבול הביוגרפיות שהתפרסמו ב־עולם כולו, לא בולטת דמות מבר־קה, בעלת תפיסות פוליטיות בקו־ריות. יש נטייה להשוותו לאייזנהאו־ר מבחינת צמיתותו וחביבותו. קשה ל־דעת מראש מה יתאמת ומה לא. אר־לי יהיה פורד באמת נשיא גדול כ־אייזנהאואר מבחינת הפופולאריות שלו, אך אפשר שיהיו לו גם חסרונו־תיו של אייק, שהתבטאו בכך שהיה מושפע יותר על המידה על־ידי יו־עצים ומזכירים בעלי אישיות חזקה.

*

בהקשר זה כדאי לזכור שהצמד ניכסון־קיסינג'ר היה 'צירוף מיוחד במינו. לא בצדק הפכו את קיסינ־ג'ר לקוסם כל־יכול. כי שעיין ב־תכנית הפעולה של ניכסון זמן קצר לאחר שנבחר לראשונה כנשיא, יכול היה להווכח, כי הקווים הכלליים של מדיניותו — פיוס עם סין, דטאנט עם ברית"ם, 'חיסול המלחמה ב־ויטנאם, קירוב השלום במזה"ת — הותוו על ידו כיעדים שיש להתגבר עמם. העובדה שמצא מבצע־באון בקיסינג'ר ודאי סייעה לו רבות ל־ממש את רעיונותיו. אין ספק ששני האישים הפרו זה את זה — קיסינ־ג'ר היה מה שהיה בגלל קירבתו ל־ניכסון, וניכסון הצליח במה שהצ־ליח בגלל קיסינג'ר.

אין איש שיכול לחזות כרגע איך יפעל המיזוג פורד־קיסינג'ר. איזו השפעה תהיה למזכיר המדינה על ה־נשיא שהמעט שאפשר לומר עליו הוא שיש לו נתונים אינטלקטואליים שו־נים מקודמו ? ואם תגדל השפעת קיסינג'ר ? ואם כן, התהיה חיובית ? ובכלל מי יודע — אולי יווצרו תנ־אים שלא יאפשרו לקיסינג'ר להמ־שיך בתפקידו ?

דבר אחד ברור. אפשר לומר ב־וודאות שקו ניכסון כמות שהיה, לא יכול להמשך. כי לכל נשיא סגנונו. לכל נשיא אנשיו שלו. אפילו יהיה רצון להמשיך באותו כיוון, אין איש יכול לדעת מה יהיו ההדגשים של הנשיא החדש. יתכן שיהיה טוב ל־יהודים. הייתי מייעץ: פחות הכר־זות ויותר זהירות. רצוי שנבחון את צעדינו בשבע עיניים עד שיתבהר לנו לאן באמת פניו של הנשיא ה־חדש.

שינויים בתנאי ההלוואות

מאת שמשון ארליך

פעם היו המשכנתאות צמודות ל־דולר. לפתע באו הפיחות של 1962 ועורר את השאלה מה הקשר בין שערו של הדולר לבין מחיר הדירה שברכיב היבוא בה קטן ביותר. ה־הצמדה לדולר הומרה להצמדה ל־מדד. זה נראה הגיוני. כאשר עולים המחירים ויורד ערך הכסף, מי ש־קיבל כסף טוב יחזיר במטבע דומה. אולם נתברר כי המחירים אמנם המ־שיכו לעלות „כממוצעי" אך מחיר הדירה התיצב. לאדם היתה הרגשה כי הוא הולך ומפסיד נתחים מה־דירה עם כל עליה במדד יוקר ה־מחיה ובמשכנתא.

כל עוד התאימה תוספת היוקר לעליית המחירים לפחות היתה למש־תכן ההרגשה כי הוא מקבל פיצוי מתאים על ההתייקרות — הכוללת התיקרות המשכנתא. אולם כאשר הפיצוי על היוקר פיגר אחר היוקר, נפגע המשתכן גם בשכרו הראלי. התוצאה היתה שההצמדה בוטלה. אלא שעתה עולים המחירים וגואים כפי שלא באו מעולם; השכר הנו־מינלי מקפץ בהתמדה ואילו מי ש־נטל משכנתא בלתי צמודה חובו הממשי מצטמצם מיום ליום. בסופו של דבר תתאמת אמירתו של ראש הממשלה לשעבר מר לוי אשכול, המנוח, כי נותנים לחקלאי פרה ב־הלוואה וסופו שהוא מחזיר את ה־חבל.

זהו הרקע לשינויים שהוכנסו ל־תנאי ההלוואות הניתנות עתה לזו־גות צעירים. הם ישמשו גם בסיס לשינויים המתוכננים לאשראי ה־מוכוון גם למטרות כגון השיכון ל־בניין, פינוי משכנות עוני ולבסוף גם לחקלאות, תעשיה ומלונאות.

בהלוואות לזוגות הצעירים כבר נקבע כי הלווה לא ישלם עוד תש־לומים קבועים כל שנות פירעון ה־חוב. סכום הפירעון החודשי „יקפוץ" כלפי מעלה כל שנתיים. פירושו של דבר כי הסובסידיה תלך ותקטן עם הזמן. שהרי ככל שקטן סכום הפיר־עון כן מתארכת ההלוואה וכן הולך ופוחת ערכו של הכסף.

ככל שגדלים הסכומים הנפרעים כן מתקצר זמן ההלוואה ומצטמצם סכום הסובסידיה. על כן יש משום נסיון לצמצם את התמיכה הממשלתית יו־תר ויותר מתוך הנחה כי הזוג הצעיר משפר מצבו עם השנים. הריבית והקרן ישארו יציבים כמקו־דם אך זמן התמיכה יילך ויקטן. זו גם הכוונה לגבי שאר האשראי הממשלתי המסובסד קודם לגבי החו־כי השיכון האחרים, ולבסוף גם לגבי כל האשראי הממשלתי האחר.

החשב הכללי באוצר מר ח. שפסל האחראי לנושאים אלה ושיזם גם את השינויים בתנאי ההלוואות מתכנן גם שינויים אחרים במימון הבניה ה־ממשלתית. לפי המתוכנן יופרד מתן ההלוואות למשתכנים ממתן הון חוזר למימון הבניה לקבלנים. תוקם לשם כך חברה ממשלתית משותפה ל„טפ־חות" ולממשלה למתן הון חוזר ל־קבלנים. קרנות משותפות עם הממ־שלה יוקמו גם עם בנקים שונים. הקבלנים יקבלו הון זה רק עד גמר הבניה. הם יצטרכו לפרוע אותו עם גמר הבניה. ההלוואות למשתכנים יינתנו במסגרות אחרות. ההפרדה המתוכננת באה לצמצם את השימוש בכספים למתן הלוואות למשתכנים לצרכי הבניה של הקבלנים. עירבוב התחומים כנראה הביא לבזבוז אש־ראי מעבר לדרוש.

יציאת משרד השיכון מהבניה היא צעד נכון בתנאי שילווה במתן יד חפשית לזוגות הצעירים לבחור להם את הדירה הנראית להם. במקום ש־המשרד יעסוק בבניית דירות ובח־לוקתן כשאין הוא בהכרח בנוי לכך. הוא רק יתן את ההלוואה על פי הקריטריונים שכבר נקבעו. הזוג יבחר לו את הדירה כרצונו ובהתאם לצרכיו.

כמה שאלות נשאלות עם זאת לגבי עצם השיטה של תמיכה בזוגות צעי־רים. המדובר הוא במיליארד ל"י לשנה סכום הגדול אליבא דכל ה־דעות. ההלוואות אמנם יהיו בשיעור המגיע עד 95 אלף ל"י למי שזכה במספר הנקודות הרב ביותר. אולם במצב הנוכחי אין אפשרות לרכוש דירה אפילו בסכום גדול זה. ודאי לא בסכום קטן יותר. הווה אומר, ההלוואה עשויה להיות בבחינת מת־נה לאחד ובלתי מספיקה, ועל כן גם בלתי שימושית, לאחר. מי שיש לו כסף כדי להוסיף הרבה רבבות ל"י משלו יתכן שיש לו די גם ל־קניית דירה בכוחות עצמו, ולולא התכנית לא היה עולה כלל בדעתו לבקש תמיכה. ואילו מי שזקוק ממש עד שהגיע למספר הנקודות המכסי־מלי לא יוכל לגייס את הסכום ה־חסר.

יתירה מזאת קבלת ההלוואה, היא בחלקה מתנה מותנית במציאת די־רה. הדבר יוצר ביקוש לדירות מע־בר למה שהיה נוצר ללא התכנית. מומחים שטיפלו בענייני דיור בזמן הכיתון מספרים על הקשיים שנת־קלו בהם אז בהעברת דיירי מעב־רות פחי וזוגות צעירים לדירות כד־כנות גם בתנאים הנוחים ביותר. בזמן שמחירי דירות לא היו בעליה התברר כי רבים מתושבי המדינה היו מוכנים להסתגל לתנאי דיור גרועים ביותר ובלבד לא להסתבך ברכישות שמחירן עלול לרדת. לעו־מת זה החלה נהירה אחר הדירות מיד עם ההתעוררות המתחדשת של הציפיות לעליית מחירים.

על כן התכנית יוצרת ביקוש מלאכ־כותי במידה רבה ויוצקת שמן על תבערת מחירי השיכון. בכך היא מבטיחה את המשך הביקוש העודף. יש כאן מעגל קסמים שמן הדין ל־פורצו. אולי מן הראוי ללמוד מן אנגליה שבה החליטה ממשלתה לש־בור את מעגל הקסמים של מחירי דיור עולים באורח רצוף, ציפיות לעליית מחירים נוספות, תוספת בי־קוש וחוזר חלילה. הממשלה פרצה את המעגל על ידי מערכת של צע־דים שהורידה את המחירים והעמידה את הביקוש לדיור על צרכיו הבסי־סיים ?

כך הביאו נשיאים אמריקאים את ארצם אל „הגלובאליזם"

מאת רוברט וואלטש

לונדון

בשעה טראגית זו בהיסטוריה ה־אמריקאית יאה להרהר על המשטר האמריקאי במאה ה־20 וביחוד ב־עידן המלחמות העולמיות בהן הש־תתפה אמריקה. הרי רק במאה זו עלתה אמריקה למעלה בסולם הכוח. אחרי שקודם חשיבותה במערך הבין־לאומי היתה כמעט אפסית, היא גם לא רצתה להיות מעצמה צבאית גדולה. כשמרכז הדיפלומטיה העול־מית היה באירופה, שרר מעין רגש שאמריקה נמצאת, מבחינה גיאוגרא־פית, מן הצד.

כך גם התפתחה באומה האמרי־קאית האמונה כי שלום הוא המצב הנורמלי בין אומות, ומלחמה צרי־כה להיראות כסטיה מן הנורמליות, תוצאת פעולה של איזה איש רע או חולה רוח. זה גם מסביר את הרוח האוטופית של הנשיא וילסון ב־1917 וב־1918, כי יש לסלק את המלכים ד־את הנסיכים באירופה, ובלעדיהם ישמרו העמים על שלום אידיאלי. ב־עידן החדש חל באמריקה שינוי עצום, לא רק בכוח ממשי אלא גם בפסיכולוגיה, ועל תהליך ענק זה אנו מקבלים מושג מהסקירה שמגיש לנו הכרך ה־8 והאחרון של „היסטו־רית־פאליקאן של ארה"ב", שהופיע תחת הכותרת „עליה לגלובאליזם". את הספר כתב פרופ' סטאפן אמ־ברוז.

זהו השלב האחרון שהביא למצב של ימינו, בו ארה"ב היא הארץ ה־חזקה בעולם. יש לה רק מתחרה אחד, ברית"מ, ולמרוק גיאוגראפי ביניהן אין שוב חשיבות הדות ל־טכניקה המודרנית.

אמברוז מסביר איך טעתה אמ־ריקה בהערכת המצב בשנות השלו־שים, בפרוס מלחמת העולם השניה, הדמוקרטיזאורים שהיתה להם השפעה מכרעת לא הבחינו בין אנגליה לגר־מניה ההיטלראית. אך אז התחיל תהליך השינוי, ואחרי 30 שנה, ב־1968, היתה דעת הציבור האמריקאית ומנהיגיו לגמרי אחרת.

זה היה תהליך ממושך ומסובך. אם להצביע על איש אחד כסיבה שגר־מה יותר מכל לתמורה פסיכולוגית זו, זה היטלר. הוא הביא את רוז־וולט, את יורשיו, ואת העם האמ־ריקאי כולו למדיניות־חוץ חדשה ל־גמרי. את התדמית הזאת — כלו־מר את איומו של היטלר — העבירו האמריקאים על סטאלין, אחרי ש־היטלר חוסל. זהו טיעונו של פרו־פסור אמברוז, להסברת הפוליטיקה האמריקאית בשנות ה־50 וה־60.

היטלר גורם עיקרי לתמורה

רוזוואלט מת ב־1945 לפני סיום המלחמה, והאיש שעל שכמו נפל התפקיד לקבוע את מדיניות החוץ הח־דשה היה יורשו הארי טרומן, ה־אישיות המעניינת ביותר בין נשיאי ארה"ב האחרונים. בעת שלטונו התחילה המלחמה הקרה וקמו שני מחנות גלובאליים עויינים. זה היה פרי יוזמה רוסית. הרוסים חששו שאמריקה תרצה לשלול מהם את פי־רות הניצחון, ואכזבה מרה נגרמה לעם האמריקאי שחלם על המשך ה־רעיון של אומות מאוחדות הלוחמות נגד הרע ומקימות שותפות מתמדת.

מאכזבה זו צמח הרגש האנטי־קו־מוניסטי שהרעיל את המנטאליות ה־אמריקאית ל־25 שנה הבאות, ושהו־ליד את האידיאה שעל העם האמרי־קאי להציל את הציביליזציה ולהגן על כל הארצות מפני הסכנה ה־קומוניסטית. תיאוריה זו הגיעה ל־שיא בימי דאלס, מזכיר המדינה של הנשיא איזנהאואר, שזיהה אנטיקומו־ניזם עם מוסר וכל מגע עם רוסיה היה בעיניו פשע הראוי לעונש. אמונה זו לא רק עודדה את ציד ה־מכשפות הקשור בשמו של הסנטור מקארתי ב־1950, אלא גם הביאה לקו העלוב במדיניות חוץ שסיבך את אמריקה במזרח הרחוק ופתח את פרשת וייטנאם, שהיתה גדולית לא רק לעמדת אמריקה במערך ה־גלובאלי אלא ביחוד במדיניות ה־פנים שלה. המלחמה היתה זרע ל־התקוממות חלק גדול ביחוד של ה־נוער והסטודנטים, שעורר תנועת מחאה יעילה ותסיסה איומה עם הש־לכות מרחיקות־לכת בכל העולם. וייטנאם נעשתה סיסמה תקיפה של אנטי־אמריקאניזם, החותרת תחת יוקרת אמריקה גם אצל בעלות בריתה.

השינוי בא רק בשנים האחרונות, באופן פרדוכסאלי, תחת שלטון ניק־סון שהיה בשנות התקיפים אחד מ־עמודי התווך של התעמולה האנטי־קומוניסטית. מטעמים שונים פנתה ממשלת ניכסון אל מדיניות הדטאנט, שנביאה הראשי הוא ד"ר קיסינג'ר. אם זה יהיה מפנה אמיתי ומתמשך, רק העתיד ילמד. על כל פנים לקח ה־כשלון הוא שיש להיזהר משכרון כוח. מדינאי אמריקה בשנות ה־50 וה־60 היו שיכורי־כוח, אך טרו־מאן היה זהיר יותר. אם להאמין ל־ספר המדווח על שיחות עם טרו־מן (מאת מרל מילר, הוצאת ויקטור גולאנץ, לונדון) ידע טרומאן שעל מדינאי כושר לדעת מתי להפסיק, גם כשהוא סבור שכל העוצמה היא לרשותו. זהו הדבר המושך באישיו־תו.

טרומאן מבקר

הספר על טרומאן אינו לוחמי כ־פני שהוא כתוב בסיגנון של כלי־ויות. אולם עובדות רבות בו מע־ניינות. טרומאן נחשב איש פשוט, לא אריסטוקראט, הוא היה בעל חנות בעירו אינדאפאנדאנס, כששו־תפו היה אדי יעקובסון היהודי (ש־הכניס את וייצמאן ב־1948 לידידו הנשיא). מהכתוב בספר יוצא כי טרומאן היה בעל השכלה ניכרת, הוא קרא הרבה היסטוריה, ואחד ה־אידיאלים שלו היה מארקוס אורליוס, הקיסר הרומי (121—180) שהיה גם פילוסוף מן האסכולה הסטואית, ד־שהמליץ על כתינות וצדק, יחד עם חכמה ואומץ. מקריאת ספרי הקוד־מים הסיק טרומאן כי אין חדש ב־טבע האדם. „אם רצונך להבין את המאה ה־20, קרא את חיי הקיסרים הרומאים מקלאודיוס עד קונסטאנ־טין... להם היו אותן הצרות ש־יש לנו. אנשים אינם משתנים". הוא גם אמר: „יוליוס קיסר לא ידע מתי לעצור, ואלכסנדר כבל באותו הדבר ... אישים כאלה תמצא בכל ההיסטוריה. בימינו היטלר היה כ־זה, ולוא היינו מרשים לו, גם סטא־לין היה נוהג כך".

אידיאל אחר של טרומאן היה ג'פר־סון (1743—1826), הנשיא השלישי של ארה"ב ומחבר הכרזת העצמאות של אמריקה (1776). ג'פרסון היה הפילוסוף של דמוקרטיה ליברלית, ואותו מצטט טרומאן באריכות, תוך התלהבות. תקוותו היתה שאישים כגון ג'פרסון יקומו שוב לאמריקה. טרומאן לא הסתיר את איבתו ד־חוסר הערכתו לגבי אישים כמו איי־זנהאואר, ניכסון, משפחת קנדי, צ'אנג קאי־שק, אולם הוא גם הודה בטעו־

הנשיא איזנהאואר עם סגנו ריצ'ארד ניכסון, מאי 1956

מציעים מיליון דולר תמורת המסמכים ברשותו של ניכסון מתקופת כהונתו כסגן הנשיא

קבוצה של אנשי עסקים הציעה לריצ'ארד ניכסון מיליון דולר תמורת המסמכים הנמצאים ברשותו מהתקופה בה כיהן כסגן נשיא ארה"ב — כך העתון „סאנדיי אכספרס" המופיע בבריטניה.

העתון ציטט את הציר הרפובליקאי כלוד אנגילס, [illegible], שאמר, כי הקבוצה, המורכבת ברובה מדמוקרטים, מוכנה להציע לנשיא ניכסון השלום מיד של 200 אלף דולר ואת השאר לאחר קבלת ההצעה.

בכוונת הקבוצה לפרסם את המסמכים בצורת ספר.

הידד קל לריינר

באת א. שוייצר

...ל בנתקנה להאבין, הריאליזם ...לי השד ההוליד גם ...של חברת העובדים, בר אפרים ..., בנבורה הבלתי הדים, עובד ...ת להברית המסיבנות. [illegible]

יהודה בכנס של היום. אפשר כבונן להולק על ריינר; ... יוכבאו מן הסהם, בהשתדרות ...

אפרים ריינר

אנשים מעשיים המבינים בהנחתו הראשונה שלפיה הממשלה ובנק יש־ראל אכבם יבצעו את אשר אבהיי. רוצה לומר, אותם אנשים מעשיים אינם מאמינים שקיצוצי התקציבים והאטת גידול האשראי יבוצעו הלכה למעשה. ואם לא יבוצעו, לשם מה לעשות סניקה ?

אך יש מקום לסברה, שזו הפעם הבדק עם ההושטים. מר כשל מט־שיך בדרך שקבע קודמו, מר יצחק בן־אהרון. אך בעוד שבן־אהרון יכול היה לסבוך על איבו פנחס ספיר, שידאג לכינון ההוצאות שבהן סיבך בן־אהרון את המשק, אין הדבר כך עם מר כשל. שר האוצר, אפילו רצה, לא יוכל להמציא את מטבע הזר ה־דרוש: את הגירעון צריך להקטין, ד־לא להגדיל, כפי שנדרש על־פי ה־בירכים של בן־אהרון־משל.

את התמורה נהדק, כך או כך, אז בדרך של ויתור מראש על הטבות, בין אלה הנגיעות על פי הסכמים בימים טובים יותר ובין אם לא; או על ידי ויתור בדיעבד, על רקע של כיתון הפעילות והקטנת התעסוקה. ד־על מר ריינר יאמר, כי הוא ניחן ב־ריאליזם מן הסוג האבודי: הואיל ואיננו מאמין כנראה בשיקול דעתם של חבריו בוועדה המרכזת, הוא מת־כונן מיד לאלטרנטיבה הקשה של כיתון ואבטלה.

הטענות שכבר הושמעו, ושעוד ישמעו בכנס של היום, מאשימות את הממשלה ואת בנק ישראל. בחל־קן נכונות טענות אלה: אי־הקצאתן מחדש של המשאבים והשקיים היא מסימני ההבר של המדיניות הממ־שלתית, והנובע אין בה זכר לעידוד ניידות עובדים. אך גם מי שאינם מומחים לכלכלה מבינים כי הסיבה להיעדרם של אלה נעוצה בהתנגדו־תם־פרי־חורמה של משל חבריו: ה־טענות נגד הממשלה מכוונות למעשה נגד שותפיו של מר ריינר בועדה המרכזת.

אין זו הפעם הראשונה שבתוך בית הועד הפועל מתגלים ניגודים באשר להערכת המצב הכלכלי: המריבות בין בן־אהרון ומזכיר חברת העוב־דים דאז, אשר ידלין, היו שם דבר. בהתנצחות ההיא זכה בן־אהרון — בזכותו של ספיר. הפעם הסיכויים הם לטובת אפרים ריינר — ובכל ש־יקדים כך כשל להבין, כי חל שי־נוי במרכיביה העובדתיים של ה־פלוגתא, כן ישופר הסיכוי שנעבור את התקופה הקשה שלפנינו במיני־מום של כאב העושים.

כח המשיכה של „כח 10,000"

כח 10000

מענק מידי עד 1,000 ל"י.
הצמדה מלאה על הקרן ועל המענק.
ריבית.
פטור ממס.
שיא של הכנסה.

בנק לאומי לישראל בע"מ
הבנק הצועד עם הזמן

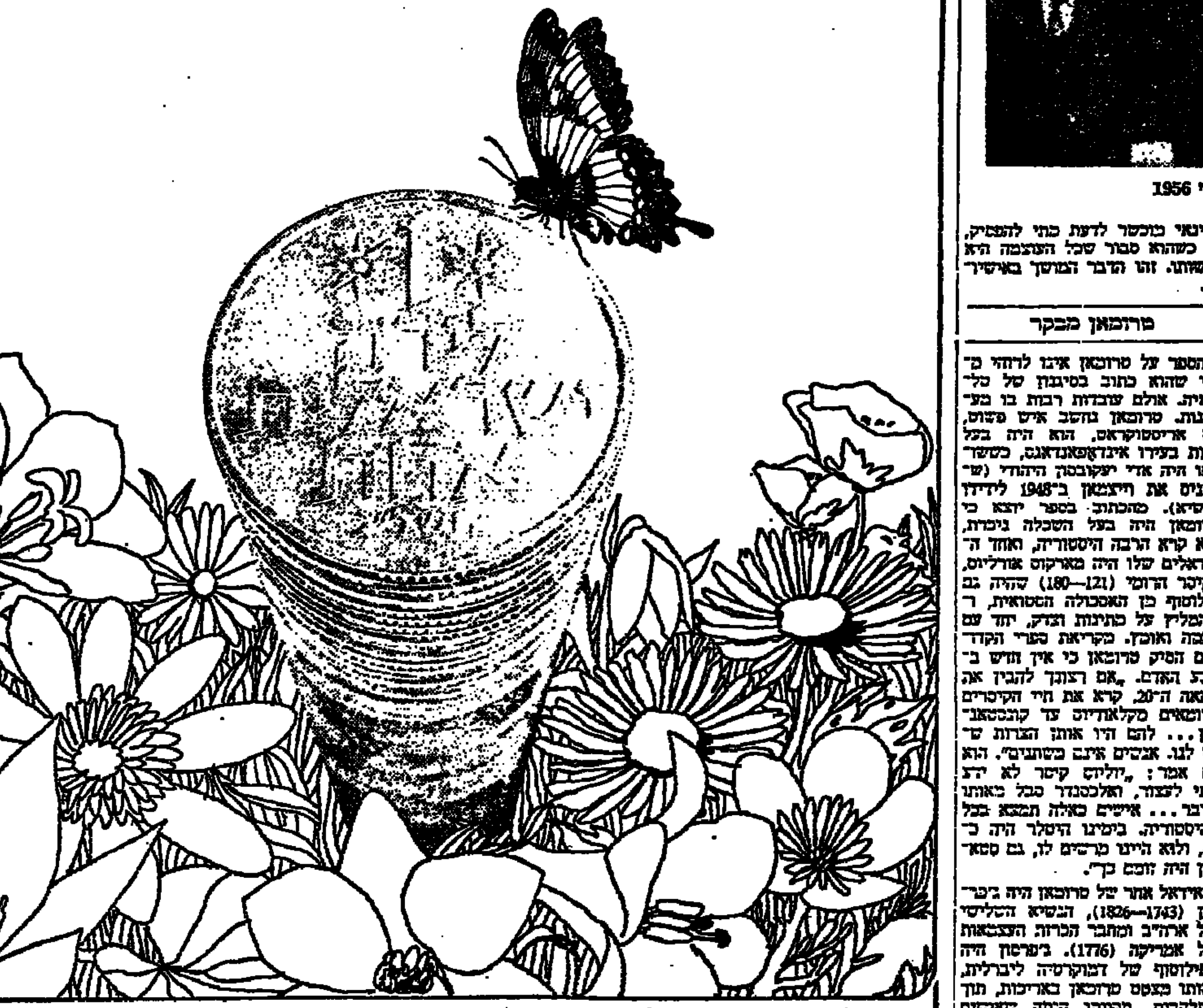

פרסים נוספים על תוכניות החסכון שלנו
ב"ח"ג חסכון"

בימים א'—ה', 8—5 אחה"צ; טל' (קדומת 03): 51321, 50543, 50542, 50188, 50067.

פרסום א. טל

هكذا من الأصل

החטא החמור
של ביה"ד האוניברסיטאי

השלכותיה הציבוריות־חוקתיות של „ההתערבות בחדר הדיסקציה"

מאת יעקב רוזנטל

הפרשה העגומה באולם ביתור גוויות של ביה"ס לרפואה האוניברסיטאי שליד ביה"ח „הדסה" שבירושלים, זיעזעה לבבות וסיערה עניינים. דיברו על „קניבליזם", ר גורמים חרדים, המתנגדים לנתיחות מתים, השתמשו בהזדמנות כדי לתקוף את חוק האנטומיה והפתולוגיה. לא פעם נזעמת היתה התגובה בכל יתר זירמי הציבור ודעת הציבור, חרים זרם וניבו ומסקנותיו־דרישותיו, כלקח מן הפרשה.

אך תגובות אלו לא מיצו את מלוא חומרת העניין ומשמעותו. בראש סולם המבחנים צריכה לעמוד לאו דוקא ההתנהגות של הרופאים־בכח אשר עשו את אשר עשו, כי אם תגובת האוניברסיטה העברית, על־ידי מוסד שיפוטה הפנימי. איזה מחזה מחריד: מתאספים אנשים, באיצטלא של בית־משפט, מזמינים תלמידים שהם ובעמדם־גורלם תלוי במרסן, לתת את הדין, ופדים, הורצים את הדין, תוך קביעת ממצאים, לרבות השתכנעות מאמינותם של עדים וחומר ראיות אחר — וכל זה ללא גושפנקא בחוק, ללא ערבויות לגבי שמירת צדק טיבעי ולא כל שכן דיני ראיות וסדרי דין.

זה נעשה בדלתיים סגורות. ר לולא זריזותו של עתונאי ותכונתו להסתכן בפירסום שישניא אותו על איתני מוסדות, היה נשאר הכל סוד כמוס. כלום זוהי „מדינת־חוק"?

עוד לפני 15 שנה החוק חוק — ותוכר זכותו של הח"כ יוסף ספיר ז"ל, אשר יום אותו השיג חקיקתו בכנסת, אם כי בימה חלשה מאשר חפץ — „חוק לתיקון דיני העונשין (העלמת עבירות)". תכלית החוק בלימת נגע השיפוט המוסדי־פנימי, להבדיל ממערכת בתי הדין המשמעתיים הקיימים לפי חוקי שירות המדינה, השופטים, הדיינים, לשכת עורכי הדין, וכיו"ב.

חוק העלמת עבירות

נאמר בחוק: „לא ימלא אדם תפקיד בהליך של שפיטה משמעתית, תוך כדי שפיטה כאמור, חשש עבירה פלילית, אלא אם ביתנה הודעה ליועץ המשפטי לממשלה או לבא־כוחו". ומהי „עבירה פלילית", לצורך זה? בין היתר: „עבירה... נגד המוסר שדינה מאסר (—עד—) 3 שנים או יותר". והעובר על הוראה כנ"ל, כלומר ממשיך להשתתף בדיון שפיטה פנימית תוך העלמת החשש שדבר עבירה פלילית כנ"ל אשר בעוון, דינו הוא מאסר עד שנה אחת.

ומהי העבירה הפלילית העלולה להיגלות בפרשת הסטודנטים? „אדם אשר, מתוך כוונה לפגוע ברגשותיו של אדם ולהעליב את דתו, או כשהוא יודע כי רגשותיו של אדם עלולים להיפגע, או שדתו של אדם עלולה להיות נעלבת..., מבזה ביזוי כלשהו גופת אדם..., אשם בעוון" — מורה סעיף 148 לפקודת החוק הפלילי. אבל כלום זאת „עבירה נגד המוסר", בכלל, ולצורך החוק נגד העלמת עבירות בפני שלטונות המדינה, בפרט? לצערנו אין זה ברור לחלוטין: לכאורה, ולפי מהותה עבירה זו כולה במישור המוסר, אבל פקודת החוק הפלילי כוללת פרק שלם (מס' י"ו), שכותרתו „עבירות נגד המוסר", ולא בו, אלא שבקודמו, ס"ו במספר, וכותרתו „עבירות כלפי דת ומצבות ציבוריות", כלול סעיף 148.

עבירה או חשש לעבירה

מהי אמת המידה לסיווג עבירה — מהותה האובייקטיבית, או שיבוצה הזיהוי על ידי המחוקק? ושמא חל כאן הכלל שהוראות דיני עונשין, כגון הפללת שופט שיפוט פנימי, טעונות פירוש דווקני, כלומר, במקרה של ספק, לטובת האוניברסיטאי? אבל קושייא זו אינה צריכה לענייננו. והרי די בחשש ל„עבירה פלילית", כדי לפנות אל פרקליטות המדינה.

לכן — בין אם יחשב מעשה הסטודנטים, או כולם או מקצתם, ל„עבירה נגד־המוסר" או לא, על פרקליטות המדינה, וקודם כל על המשטרה, לפתוח בהליכים נאותים נגד אנשי שיפוט־הסתר האוניברסיטאי, וכלפי הסטודנטים — אם אמנם תגלה החקירה שקיים חשד סביר כי עשו דבר והריג עליו הל סעיף 148.

ולא עוד אלא לעצם „ההתערבות", אף לגבי אותם תלמידי האוניברסיטה שלא „טעמו" מעבר של בשוא ההתערבות ואולי כלל לא התכוונו לבצע דבר כזה והפעולות והדיבורים שלהם עשויות להיות בבחינת „קשר לביצוע עוון" (סעיף 35), ו/או סיוע בידי „הטועמים", לפני מעשהו או סיוע או זיפוי אחרי מעשהו ועוד (כגון סעיפים שונים בפרק ד' לחוק הפלילי) — גם כאן צפוי הנמצא אשם לעונשים כבדים.

ביתור גוויה מותר, לפי חוק האנטומיה והפתולוגיה, רק בתנאי שהמנוח, בחייו, ציווה את גווייתו לצורך זה, או הרשאי לדרוש אותה לא ידרוש אותה. אבל גם גווייה זו „חולקיה המבותרים" יובאו לקבורה, כדת המנוח. כלומר, מותר רק הנחוץ לביתור, וחלילה לא כעשה, לרבות מגונה, הפוגע בשלמות אבר מאברי הגוויה, והעובר על כך — למשל אף בלי לעשות עבירת מובהקת נגד סעיף 148 לחוק הפלילי — ייענש במאסר עד שנה. ובהקשר זה טעונה בדיקה גם חובת הפיקוח על התלמידים־מבתרים מצד אנשי רפואה ומינהל של המכון האנטומי.

נתיחות גוויה (להבדיל מביתור) מותרת לקביעת סיבת המוות או לשם העברת אבר לאדם חי לשם הצלת חייו וכו', בלבד. וכאן המוסר פי כמה העונש שצפוי לו לאדם המפר סייגים או הוראה אחרת — מאסר עד שלוש שנים.

הלקח הכולל, מעבר לעצם הפרשה הנדונה, הוא: א) דווקא לטובת השודדים עדיפים הליכי בירור ממלכתיים, שהם ממילא פומביים בדרך כלל ועליהם מרות חוק וערבויות צדק, ממלכ"כ־סתר שהם ארב חברה תקינה. ב) יש להרחיב תחולת סעיף 148 לחוק הפלילי. ג) את חוק העלמת עבירות יש לתקן, תוך צימצום קיצוני של אפשרות שיפוט פנימי.

שיעור באנטומיה, הציור הנודע של רמברנדט

חברי המשלחת מפירנצה מקבלים הסברים ליד דגם מוצע לשיחזור

פירנצה מבקשת ללמוד שיכלולי שיחזור מירושלים

מאת חולדה ליברנומה, סופרת „הארץ" באיטליה

פירנצה

שבעה ימים נמשך ביקור הלימודים בירושלים של משלחת עיריית פירנצה שכללה את ויטוריו פוטי, הממונה על בנין ערים, של מוכחה העירייה לשיחזור, אדריכל העיר, מומחה העירייה לדברי ימי תכנון ערים ושל ארבעה מעוזריהם. עיקר מטרת ביקורם היתה לעבוד על שיטות שיחזור ושיפוץ הרובע היהודי בעיר העתיקה: כדי לבחון באיזו מידה ניתן ללמוד מנסיונותיה של ירושלים. שכן, חלק מהאורחים הם אנשי המשרד המיוחד לשיקום רבעיה הישנים של העיר ובראשם פרבר מאגנה קרוצ'א שנפגע קשה בימי השטפונות 1966.

הקבוצה, שהיתה אורחת עיריית ירושלים וכבר חזרה לאיטליה, ביקרה בעיקר ברובע היהודי בעיר העתיקה וכן באיזור גמל יפו.

מה דעתכם על אופי עבודת השיחזור והשיפוץ בירושלים העתיקה ועל רמתה הטכנית — שאלתי.

הם התרשמו חיובית מעבודת השיפוץ המדויקת הנאה שבוצעה במיבנים מטים ליפול, נהנו מנוף הכיפות והתפעלו מרעיון הקמת מוזאון ברובע. לעומת זאת עבודת השיחזור באיזור הרובע שנהרס, כליל לא נשאה חן בעיניהם. הם מכיר שזו ראקונסטרוקציה מלאכותית, „היסטוריות" ובעיקרה לטעמם של תיירים; מאידך שיבחו את היחזה המעשיות בכל הנוגע לחקר אתרים ארכיאולוגיים. האורחים התרשמו מאוד מיפויו של הכותל אותו ראו לאחר השקיעה. עם זאת הם מקווים שתכנית שינוי פני הרחבה תוצא לפועל ותגביר את רושם הכותל.

אנשי הקבוצה השתוממו לדעת שלא נערך מחקר על המבנה הכלכלי־סוציולוגי של הרובע בהקשר עם תכנית שיחזורו ושיקומו, הם חוששים שהרובע יהיה בסיכומו של דבר נטול קשר עם סביבתו הסביבתית ולפיכך מיקומו יהיה מלאכותי; בדומה אי־בהדר שאורחיו דבקו בו אופנת חיפוש שורשים בעבר הוא לא.

„אולי במרוצת השנים תיווצר אחדות של ממש עם מה שהולך ונבנה עתה" — הביע דעתו בשמץ אופטימיות המומחה לדברי ימי תכנון ערים, פרופסור באוניברסיטת פירנצה.

כיצד התרשמתם מהעיר שמחוץ לחומות?

הם ציינו בקורת־רוח את הפונקציונליות של הפרברים החדשים, את המיקום הנבון של בתי־ספר, חניות, מועדונים וכד' אך ראו בפרברים מונוטוניות ארכיטקטונית בלתי־הכרחית אף בתנאי הבניה המהירה של הארץ.

אותה מלאכותיות שמצאו בחלק מהרובע היהודי, ראו גם בימין משה. כולם הביעו תקוותם שלא תוצא לפועל תכנית שיקום איזור רחוב ממילא. הם סבורים שניתן „לבלוע" את גבוהות מלון הילטון במידה שלא יוקף במבנים אחרים. כמה מהם הצטערו על שאין נוהגים בארץ לשמור על קו האופק ובונים במרומי הגבעות ההרים. הפגם בדבר מורגש היטב — לדעתם — בירושלים ובנצרת. הם הצביעו על היעדר טעם טוב בתאורה הלילית הכעורה של מלון אינטרקונטיננטל בירושלים, ההופכת גבעה יפה להפליא ובעלת משמעות דתית־היסטורית רבה למעין „שוק בעיירה נידחת". לעומת זאת מצאו עניין רב בסדריאן ישראל והאוניברסיטה העברית, הן מבחינה ארכיטקטונית והן מנקודת ראות ארגון העבודה בהם. הם הצביעו ביותר משמץ־קנאה על קיום קשר בין מוזיאון ישראל והאוניברסיטה העברית לאוכלוסיה ועל המאמץ ליצור סביב מרכזים תרבותיים אלה פעילות יום־יומית ואף בירכו על רמתה הגבוהה של אוצרות המבנים (למעט היכל הספר, אשר לדעתם נטול כל טעם ארכיטקטוני).

ירושלים הרשימה את אנשי פירנצה בנופה, בצבעיה, בחומותיה. הם התפעלו מאוד מעמק יהושפט (מקווים שישאר כפי שהוא כיום), מראה מגבעת־יהודה הביעו חשש עמוק מפני התפשטות העיר ללא תיכנון מתאים.

לעומת זאת הביעו אכזבתם מתל־אביב, עיר חדשה שניתן היה לתכנן ולבנות על בסיס עקרונות חדישים מתוך שמירה על יופי הנוף, הצטערו על מיקום בתי־המלון הגדולים ממש על שפת הים ועל בניה נטולת הסגנון המאפיינת את העיר. אך גם בתל־אביב התפעלו מהמבנים הציבוריים כגון המוזיאונים והיכל התרבות.

מחוץ לשתי הערים הגדולות, הובאו האורחים בסיור־בזק לים־המלח שהשאיר בהם רושם בל־ימחה בשממתו, ולירוחו „פרח המדבר", מרכז הארץ עבור לטבריה ולנצרת. בעירו של ישו, כבבית־לחם, הצביעו על כיעורן של הכנסיות (למעט כנסיית הלידה בבית־לחם). אכזבה רבה הסבה להם הכנסיה הגדולה בנצרת (הוצת הרכבת בפירנצה נאה יותר). היא בעדות, לדבריהם, כל תחושת קדושה.

מרד אסירי צרפת

מאת אליהו מאייסי, סופר „הארץ" בצרפת

כמעט בכל 170 בתי הסו[הר] מתרחשים דברים איומי[ם] הצתות, הרס, רצח והתאבדו[יות] רוב בתי הכלא — פרימיטיביי[ם] הסוהרים השליטו שיטה של דין ואלימות. 30 אלף צרפתים מבקש[ים] שהנשיא יקיים את דבריו: עונש מא[סר] הוא שלילת החופש אך לא יותר מ[זה]

פאריס

שרשרת מרידות התמרמרויות, עם הרוגים ופצועים, התאבדויות ושביתות רעב, ופחד בכל מקום: זו התמונה המצטיירת מאז שבועות אחדים ממערכת בתי הסוהר בצרפת. גם אין רואים בעתיד הקרוב פתרון או אף הרגעה. המצב בה חמור, שהסוהרים עצמם שובתים כמעט בכל מקום, ועתון כה נכבד כמו „לה מונד" הצהיר שהבעיה נעשתה דאגתה העקרית של ממשלת צרפת. כשחושבים על ההשפעות החמורות של האינפלציה, מבינים עד כמה חריפה בעיה זו עד שממשלת צרפת מייחסת לה חשיבות רבה יותר.

שתיים או שלוש שנים תפסה שאלת בתי הסוהר מקום לזמן את המקום הראשון בעתוני צרפת. אך זה קרוב לחודש תופסת היא מקום זה בכל יום. תפיסת בני ערובה עוררה בדעת הקהל, בין הסוהרים, ובין האסירים עצמם את ההרגשה שיחס הכוחות בין האסירים לחברה נשתנה מאז זמן־מה מן הקצה אל הקצה.

לפני ארבע או חמש שנים תפסו שני אסירים עוזרת סוציאלית וסוהר כבני ערובה ורצחו אותם. האשמים נידונו למוות והוצאו להורג. עד לאותו מעשה חונן הנשיא פומפידו באותן שיטתי את הנידונים למוות, וסטייתו ממנהגו העידה על הלך הרוחות אחרי רצח בני הערובה. ואכן, המצב מסובך מאוד. מצד אחד ברור שדעת הקהל הנאורה התפתחה מאוד בתחום זה, ואין ספק שהרוב נוטה לביטול עונש המוות. אך מצד אחר שואלת את עצמה אותה דעת קהל אם נדיבות לב מול מעשים מסוג זה לא תביא לתוצאות הפוכות מאלה שמבקשים הממשלה עוברת עתה לשיטת יד חזקה — אחרי שהנשיא השמיע דווקא דברים מבטיחים.

תעמולת השמאל

מצד אחר התפתחה אף המנטאליות של האסירים. הם מנודים מן החברה, אך יודעים מה ההתפתחות בתי הסוהר בשאר העולם. יסודות שמאלניים הצליחו, בין על ידי תעמולה בתוך בתי הכלא בין על ידי פעולה מתוך להם, לעורר אצל האסירים את ההרגשה, שהם רשאים לתבוע כעין תקנון של זכויות. יש אף המדברים על ניהול עצמי של בתי הסוהר.

אחר כך, תוך כדי ידיעות מתרבות הולכות על מרידות בכל מקום כמעט ב־170 בתי הסוהר של צרפת — מרידות שבהן מציתים, הורסים, שורפים ארכיונים, נלחמים בסוהרים ובז'נדרמריה ואף רוצחים ומתים — קבע לפתע הנשיא ז'יסקאר ד'אסטאן ב־25 ביולי, במסיבת העתונאים הראשונה שלו כנשיא, שעונש המאסר הוא „שלילת חופש, אך שום דבר לא יותר מזה". היתה זו צורה לפקוח את עיני הצרפתים לבעיה.

רוב בתי הסוהר הצרפתיים הם פרימיטיביים ושוה משנים רבות מדי. הזהירו את הממשלה מפני התפוצצויות אפשריות עקב כך. אך לא שמו לב לאזהרות אלה, כי הבעיה היא קודם כל תקציבית — מלבד היותה שאלה פסיכולוגית. כיוון שצרפת נאלצה לשקם את עצמה אחרי המלחמה, הזניחו את בתי הסוהר, כמו תחומים אחרים. אמנם, אין לומר שלא עשו מאומה. בונים בתי סוהר מסויימים היכולים לשמש דוגמה לארצות אחרות; אך בתי סוהר אחרים נשארים במצבם הקודם. יש מהם שנבנו עוד במאה ה־13. אך מלבד זה מסבכים את המצב היחסים הרעים בין סוהרים לאסירים, ובאופן כללי יותר — עמדת הציבור כלפי האסירים, ועוד יותר מזה, כלפי אסירים לשעבר.

שיטת דיכוי ברוטאלית

הסוהרים מגוייסים בחוגים שאינם מתאימים להעמיד מחנכים ופסיכולוגים. כמו נגדי הצבא מאז המאה ה־19, באים הם מאזורים עניים שבהם אין המנטאליות מכשירה אותם להיות אנשים המצטיינים בעת ובעונה אחת במרץ ובקור־רוח. לפיכך שוררת בבתי הסוהר שיטת דיכוי ברוטאלית.

עוד יותר מזה שיבשה את היחסים בין סוהרים לאסירים נוכחותם בצרפת של קרוב לארבעה מיליונים פועלים זרים מארצות שרמתם התרבותית נמוכה מן הממוצע. הבוז, העלבונות, המכות — מבלי להזכיר התנהגות סאדיסטית, היכולה תמיד להתפתח בשיטה כזו — החמירו עוד יותר את תנאי החיים בבתי הסוהר, הקשים בלאו הכי.

בעיני הצרפתי הממוצע, אדם הנשלח לכלא, צריך לא רק להיות משולל חופש, אלא גם לסבול יותר או פחות (לפי המקרה) בשל הרעה שעשה. עתה בא הנשיא החדש ואמר לבני עמו שיש לאנשים אלה זכויות ועל כן יש להקדיש מחשבה רבה יותר להחזרתם לחברה לאחר שירצו את עונשם. דבריו אלה גרמו סנסציה.

ובעוד הצרפתים מהרהרים אמר ז'יסקאר, הגבירו הא[סירים] תנועתם, המלווה לעתים ב[א]לימות, דיכוי ורצח. מצד גם ביטויים של הומאניות: [ה]סוהר של פאריס חיברו ה[ם] אסירי כל שאר בתי הסו[הר] בה הם מבקשים מהם לת[ת] הבטחות ז'יסקאר, את זמן סבי כדי להשאיר לו זמן ל[קיים] הבטחותיו. כן היו סוהרי[ם] על אסיריהם מפני הברוטא[ליות] הז'נדרמים שהוכנסו לבתי [הכלא] די לדכא את המרידות.

מעגל הקסמים

עם זאת שורר פחד כללי כי ומפני תפיסת בני ערוב[ה] המצב נעשה מתוח עוד יות[ר] ברפורמה בבתי הסוהר — לבסוף שהיא הכרח — אך [...] הגואה של התקוממויות, נס[...] שלה מן הרפורמה כדי ש[...] כאילו נכנעה לסחיטה. לפיכ[ך] מחדש מעגל הקסמים של דיכוי־מרידות.

פקידים מוסמכים אומרים קרוב ל־30,000 אסירים. יות[ר] ציה הם או בעלי עבירות [...] עצורים שטרם נשפטו. מכ[אן] הרעיון לדלל את אוכלוסיית [בתי ה]סוהר על־ידי צעדים ליבראל[יים]

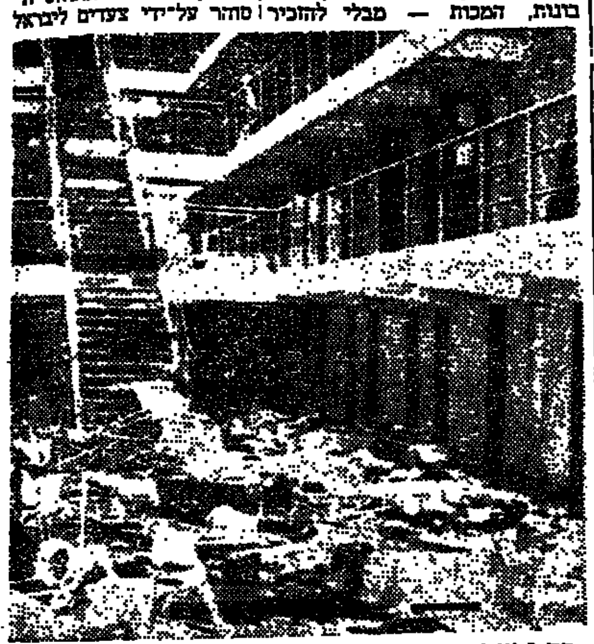

כך נראה בית־הכלא בדוז־לה־ליל, בצפון צרפת, שכארבעים אסירים התמרדו לפני שבועיים — והוכא[ו]

תר בשעת הרשעה.

אך עומדת גם בעיית מעמד האסיר לשעבר. אדם שישב [בבית] הסוהר אינו יכול להסתיר את [עברו]. כי בצרפת קיים חוק מש[...] הכדי לקבל עבודה יש להציג [...] המקרים תעודת מאין מצב. תעודה מקבלים מן הארכיון המרכזי של מיניסטריון המשפטים שבו רשומה הרשעות. מכאן, שאסיר לשעבר בו יכול למצוא עבודה, אלא בה נחותים. דובר על ביטול כוזר אך התגברות הפשע והאי שאינ[ו] עתידות לכך.

עונה מאוחרת לתיירות בצפון הארץ

יום יום בגליל המערבי
מאת יהודה אריאל

הפעילות הכמותית בגליל המערבי בחודשים האחרונים הפריעה לקיט. לרוב מזמינים חדרים כבר באפריל־מאי. השנה אף בחודש יוני היו מעט הזמנות. במחצית יולי היו אצל מלונאים שנים „חלונות" פנויים בלוח התפוסה. דבר כזה לא זכור מאז שנת מלחמת השחרור. בפרט שבית ההבראה של קופ"ח במעלות הוצפי הזמנות לחודשי הקיץ על אף מיתקפת המחבלים, ועל אף העובדה שאורחים הגיעו למקומות שונים בגליל המערבי, להגיע לא רצו לבוא. רק במחצית השבוע שעבר, ד"ם באוגוסט מלאו כל החדרים בבתי המלון והפנסיונים והגיעו גם אורחים למשכירי החדרים.

שבוע לאחר מכן, כאשר התפוסה בגליל המערבי הגיעה לשיאה, שוב נראו בכבישי הגליל המערבי מטיילים כפי שהיינו רגילים לראותם במשך שנים רבות.

* * *

נסגר מפעל הויסקי בכרמיאל

בתחילת 1972 נחנך בכרמיאל מפעל לייצור ויסקי. שר האוצר דאז מר פנחס ספיר השתתף בפתיחתו. הטיגות שהיתה מלווה פרסומת רחבה. מייסדי המפעל אף הבטיחו ליצא חלק מתוצרתם. הבטחה זו היתה מלווה פיקפוקים מרובים כי מי יחליף את הויסקי הסקוטי הידוע במוצר ישראלי, אף שחומרי־היסוד הובאו לכאן מחו"ל. בהיות המפעל החדש מפעל מאושר וגם הציג תוכניות גדולות להרחבה, קיבל אופציה על שטח של עוד 10 דונם. לדברי הבעלים הושקעו במפעל הוויסקי 750 אלף ל"י ועסקו בו 30 עובדים.

עתה נמוג החלום של הויסקי הישראלי. המפעל נסגר בגלל קשיי שיווק וחוסר אפשרות להתחרות עם הויסקי המיובא. הבעלים טענו שקופחו על ידי מסי הבלו לעומת המשקה המיובא. אלא שהעובדות הן שונות. בעוד שליצור המקומי לכל בקבוק עלה 18 ל"י אפשר היה להביא בדולר וחצי בקבוק ויסקי מחו"ל, דבר שמבחינת האוצר כדאי יותר. מעולם לא עבדו במפעל יותר משמונה איש. אף שבכרמיאל חושבים שאין זה אסון שמפעל זה נסגר אחר שעבדו שם באחרונה 2—3 עובדים בלבד, היתה הסגירה מלווה עגמת נפש. כי בחודשים האחרונים נסגרו מספר מפעלים קטנים ואילו כל המפעלים הגדולים שהבטיחו שיוקמו במקום, פתיחתם מתעכבת.

* * *

אימונים לתושבי הספר הצפוני

בשבועות האחרונים שרר שקט יחסי בגבול הצפון, זו תוצאה של השקעת מאמץ רב מצד משרד הבטחון להשלים את מערכת הגדר לאורך הגבול, ולא פחות מזה מאמצם הפיסי של כוחות הבטחון העושים לילותיהם כימים כדי להבטיח את הישובים והעבודה התקינה בהם.

אולם סימנים שונים מעידים כי המחבלים לא אמרו נואש. הם רוצים להמשיך בפיגועים. כדי להיות מוכן לכל מקרה, שוקדים עתה אנשי צה"ל לאמן את כל תושבי אזור הספר הצפוני באימון אינטנסיבי נוסף לאימון שיש להם מתקופת המילואים. הם מקבלים ציוד אישי חדש שיתאים למלחמה במחבלים גם בשטח הבנוי וגם מחוץ ליישובים. איש מהמתאמנים אינו מתאונן על תקופת אימון נוספת, על גיוס נוסף. כולם יודעים כי זה הכרחי. מתאמנים גם קשישים שיצאו ממעגל המילואים. יש המחייבים אף אימון מחודש של נשים.

* * *

שינויים פרסונאליים במרחב הגליל

בהשתתפות ראשי ציבור משכו נערך לפני מספר ימים טכס בו הועלו לדרגת מפקחים, ראשי משרדי סיור בתחנת משטרת עכו מר יעקב לוין, מר אלי בן־יעקב מנהריה מר שלמה רזיף מקרית שמונה וראש משרד החקירות בתחנת עכו מר משה זמיר. באותו מעמד מונה רב־פקד ב. רבאמו ראש לשכת סיור ומבצעים במרחב הגליל.

פקד יהודה לירן שסיים קורס לקצינים בכירים, מונה ראש מחלק החקירות במרחב הגליל. רב־פקד י. שגיא שהושאל בחודשים האחרונים למרחב הגליל לתפקידים מיוחדים לשעת חירום, חזר לחיפה לתפקיד חדש.

קצין תחנת משטרת מעונה, המפקח ירדני, היה גר במושב אלקוש, ללא טלפון וללא מכונית. אחרי ההתקפה במעלות והבהרת המשאלה, שמפקד תחנת מעונה חייב לגור בקרבת מקום.

בימים אלה הועבר מר ירדני לתפקיד חדש במפקדת מרחב הגליל. לתחנת מעונה הועבר המפקח כנען שקודם לכן מילא את התפקיד שקיבל עתה מר ירדני. אך גם כנען אינו תושב מעונה. דירתו בקרית אתא, מחוץ למרחב הגליל ומחוץ לאזור התחנה.

* * *

גשרים במרכז נהריה

זה למעלה משנה עובדים בהתקנת גשר חדש בשדרה הראשית של נהריה, כדי להקל על התנועה לחוף הים. פעם בדיקות קרקע לא היו תקינות, פעם פשט הקבלן את הרגל, שוב מכרז חדש וכו'. עד היום הגשר בקטע המערבי של השדרה אינו קיים ואתר הבנית מפריע לתנועה. בימים אלה, בשיא עונת הקיט התנועה של רכב בנהריה, הוחל להרחיב את גשר רחוב הרצל. התנועה עליו הוסוטה ונגרמים קשיי תעבורה בכל מרכז העיר. אם ההרחבה באה להקל על התנועה, מדוע לבצעה דווקא עתה בעונת השיא?

מילה בסלע...

פרסם מודעתך בלוח הכפול ותזכה בתועלת כפולה ומכופלת, ופרס בצידה. הגרלת פרסי ענק: דירה, מכונית ועוד פרסים ברבבות לירות.
פרטים בכל משרדי הפרסום בארץ.

יצירות ישראליות חדשות

מוסיקה
מאת נתן מישורי

בזכות יוזמות חדשות ב„איגוד ה־קומפוזיטורים" החלו השנה להתפתח כמה קווי פעולה. התחגו יובל ה־75 של פאול בן חיים בקונצרט חי (ב־איחור של שנתיים) ויובל ה־70 של יהודה והל בקונצרט מוקלט. בבמה מיוחדת למלחינים עולים חדשים הוצגו יצירותיהם של פרדריק קאופ־מן הצעיר מארה"ב ושל שרה פייגין הבוגרת מבריה"מ. יצירות חדשות מאת אבל אורליך ובנימין ברעם נ־שמעו בערב שהוקדש לשירי ט. כרמי.

ב„במת המלחין הצעיר" שנערכה בשיתוף עם „האקדמיה למוסיקה ב־תל אביב" נוגנו עשר יצירות מאת ל. דבני־אפשטיין, י. רכטר, מ. מינ־דל, מ. שלגי, י. פלס, ר. קולטון, י. טל (כולם תלמידי אבל אורליך) כן קיים ליאון שידלובסקי את הקונצרט השנתי ה־4 של תלמידיו, ובו ביצעו 31 מבצעים (כולל המורים האורחים צ. עציון, מ. האדג'ס, ז. הפרנס, ונגן הבסון ד. רודיאקוב) אחת־עשרה יצירות מאת ל. פרץ, א. מרגלית, ב. אוליבנו, ס. רחדול, א. יעקובסון, י. זוהר, מ'. מירון, ב. מרין, ד. הנדלס־מן, ב. בלינסון. שני קונצרטים נוס־פים הקדישה האקדמיה בתל אביב ליצירותיהם של ארנסט גלברון ואנ־דרי היידו.

האולמות בהם נערכו קונצרטים אלה — „המרכז למוסיקה ישרא־לית", אולם הקונצרטים החדש ע"ש רות גורדון־פרידמן בספריה המרכ־זית למוסיקה, אולם סארג באקדמיה למוסיקה ואולם פאסטליכט באוני־ברסיטה בתל אביב — היו מלאים מאזינים. נקודת השיא של פעילויות אלו היתה „סדנת המלחין מס' 5" שנערכה במסגרת „הפסטיבל הישר־אלי" באולם רקנאטי במוזיאון תל אביב.

העולים החדשים

פרדריק קאופמן, שעלה מארה"ב לפני כשנתיים למד ב„מנהטן סקול" וב„ג'וליארד" שבניו־יורק. הוא היה קומפוזיטור חבר באוניברסיטת ויס־קונסין, ועתה הוא מלמד באקדמיה למוסיקה בירושלים. היצירות שש־מענו — טריו לחליל, קלרינט, בסון וסרט מגנטי (בביצוע אודי שוהם, ריצ'ארד לסר ומרדכי רכטמן) ש־התחבר בשביל „להקת בת־שבע"; Earth Work I, II (לסרט־אלקטרוני), III (לתזמורת קאמרית מוקל־טת), וגיגג לפסנתר (ביצוע: סיימון סארגון), הצירו שקאופמן הוא מל־חין בעל כשרון ויד בכתיבה לכלים ולסרט מגנטי. בלטה גם יכולת הס־תגלותו לסגנונות שונים, כולל „סג־נון ישראלי" בפרק ב' של „טריו". קו אופי אישי אינו מוקד עדיין ביצי־רות אלה.

שרה פייגין גמרה את לימודיה ב־ריגה, עלתה לישראל לפני כשנתיים וכבר הספיקה להקים קונסרבטוריון ב„קרית שרת" בו מלמדים 20 עולים חדשים. קו סגנוני האפייני למלחי־נים הרוסיים הידועים בני זמננו בלט בטוקטה לפסנתר (ביצוע: ליאורה זידל) ובסונטה לכינור ופסנתר ב־ביצוע הכנרת רציה קרוש והמלחינה. הפרק השני שבסונטה הרשים במיו־חד בזכות כחו ההבעתי וסגנונו ה־מוסיקלי־יהודי. המצו־סופראן מלכה ברנסקר־כוהן והמלחינה ליד הפסנ־תר ביצעו שירים שהראשון בהם „ב־שטף" היה כולו באוירת ערבה־ציונית שהיתה אפיינית לשירים יהודיים ש־נכתבו בזמנים עברו.

מוסיקה לשירי ט. כרמי

שתי גישות מנוגדות לבעיית הא־חדת השירה עם המוסיקה נתבטאו בערב זה. גישתו של אבל אורליך ביצירתו „בסוכת הצלילים" לקריין (דניאל סובר), גיטרה (שייקה ברק), סקסופון אלט (גד אשכר־קוק־כן), ויולה (יובל קמינקובסקי) וכלי נקישה (גדעון שטיינר), שמה את הדגש על הצד המילולי־פיוטי. ה־קריין מקלם את מילות השיר ב־הטעמה הטבעית של מקצבי המלים, ומדי פעם עובר לדקלום בקול גבוה ובהטעמות שוות־זמן של כל ההב־רות. מכלי הנגינה מפיק אורליך צ־לילים שהם כעין הקרנות והרחבה אסוציאטיבית של צלילי המלים, מק־צביהן ואוירת השיר. היחס בין ה־מוסיקה לשיר הוא אם כן של משרת לאדון. השיר יכול ואף מתקיים ללא הצלילים. הצלילים שהם עתירי דמ־יון, נתונים בבחינת עיטורים לשיר.

בנימין בר־עם ניגש לבעיה מן הכיוון המנוגד. במחזור שיריו „אל תסתכלי התוצה" לסופראן (סטלה ריצ'מונד) ולפסנתר (מילכה לקס), המוסיקה היא האדון והשיר הוא ה־משרת. תוכן השירים כפי שהבינם המלחין הוא שהפר את הקווים המלו־דיים היפים ואת התכנים הליריים־הבעתיים, המושגים בקול המזמר. אולם החזרות על מלים וקטעי משפ־טים משמת בהכרח את צורות ה־שירים ומקצביהם. על כן, הפרו־פורציה שבין „מלה בסלע" של המ־שורר, ובין „צליל בשפע" של המל־חין, מונעת את קיום האיזון הנב־פי.

זה קרה בין ניו־יורק ללואיסבורג

פקיד שומה בכיר בארה"ב

„ריצ'ארד ניכסון אינו כה מסכן; הוא ממש מיליונר"

ניו־יורק. למרות שבנאום ה־פרידה שלו אמר הנשיא ה־יוצא ריצ'ארד ניכסון כי אינו איש עשיר, בעיקר נוכח התשלו־מים הרבים שעליו לשלם למס הכנסה, נראה בכל זאת שעתידו הפיננסי של הנשיא לשעבר הוא ורוד למדי. לפחות על גבי הנייר.

עם פרישתו הובטחה לו פנסיה שנתית של 60 אלף דולר בשנה, מלבד סכום של 90 אלף דולר לשנה לתחזקת צוות עוזרים. רע־ייתו תקבל פנסיה שנתית של 20 אלף דולר.

אבל השבה יותר מן הפנסיה היא זכותו על מסמכיו האישיים מימי היותו נשיא. בידי ניכסון כמות עצומה של מסמכים ה־מאוכסנים בארכיבים לאומיים. על פי תקדימים עוד מימי ג'ורג' וואשינגטון, נראה כי מסמכים אלה ישארו רכושו הפרטי של ניכסון.

מומחים אומדים את שוויים ב־3 מיליון דולר. אם יוכל למכור בעלות גם על סרטי ההקלטה ה־מפורסמים בפרשת ווטרגייט, יוכפל מחירם של המסמכים. ערך רכושו בסאן קלמנטה ובקי ביס־קיין, עלה בעת היותו נשיא ונא־מד כיום ב־800 אלף דולר.

זאת כמובן שלא לדבר על אפ־שרות שיכתוב את זכרונותיו ד־כבר גרמו על הצעת תשלום ב־גובה 2 מיליון דולר.

אשר לחובותיו, נראה כי הוא צריך לפרוע סכום של 160 אלף דולר בתשלומי מס לשנים 1969 עד 1972. יתכן כי יושת עליו קנס נוסף בסך 78 אלף דולר. אמר עליו פקיד שומה בכיר: „הדיבורים כאילו ניכסון עזב את הבית הלבן כאיש עני הם שטויות. הוא ממש מיליונר".

נמלטו בתוך משאית אשפה

לואיסבורג. ארבעה אסירים ד־בתוכם מורה לשעבר אשר חטף בשעתו מטוס ותבע תמורתו 500 אלף דולר, הצליחו להמלט מבית הכלא המקומי, בתוך משאית אשפה. בקרבת הכלא המתינה להם מכונית שאספה אותם ונת־רחקה מן המקום.

לאחר סריקות מקיפות באזו־רים הסמוכים לבית הכלא לא נתפסו הבורחים. אחד הנמלטים הוא ריצ'ארד מקוי, שהורשע על חטיפת מטוס באפריל 1972. הוא קיבל אז כ־דמי כופר 500 אלף דולר, צנח עם הכסף ליד ביתו במדינת יוטה, אך נתפס לאחר מכן עם סכום הכופר.

לירת הדבש מבית אבות

לייקלנד, פלורידה. יצרן המוכ־ריות, בנימין פורבס בן ה־101 יצא מבית האבות בו הוא מת־גורר אל מסע ירח הדבש הרבי־עי שלו, לאחר שנשא לאשה את מרי קלי בת ה־82, אלמנה, לשעבר מורה לפי מקצועה.

פורבס פגש את אשתו הרבי־עית לפני עשר שנים, כאשר הוא עם אשתו השלישית רכשו מכונה ביה. הגב' קלי נעשתה לידידת הזוג פורבס. היא היתה אלמנה במשך 11 שנה לפני נשואיה ה־חדשים.

סלע חברה לבטוח בע"מ

מאזן ליום 31 בדצמבר 1973

השקעות (באור 2)	ל"י	ל"י	31.12.72 ל"י
אגרות חוב (כולל תשלומים על חשבון) של הממשלה או בערבותה	9,930,028		7,113,603
אחרות — רשומות בבורסה	688,640		662,157
	10,618,668		7,775,760
רבית שנצברה	561,493		515,354
		11,180,161	8,291,114
הלוואות ופקדונות (באור 3)			
הלוואות			
על פוליסות החברה (בגבול ערך הפדיון)	90,709		58,660
מובטחות בערבויות בנקאיות	3,830,543		1,708,426
פקדונות למתן הלוואות בבנק ובמוסד כספי לתקופה העולה על שנה	73,429		287,652
		3,994,681	2,054,738
מניות רשומות בבורסה		99,916	84,006
תעודות השתתפות בקרן נאמנות		3,425	4,177
		15,278,183	10,434,035
מניות בחברות בטוח		225,104	207,447
רכוש קבוע			
בניני משרדים, כלי רכב וציוד, לפי העלות בנכוי פחת שנצבר		496,219	160,640
סכומים לקבל ומזומנים			
חברות בטוח			
פקדונות בקשר לבטוח משנה	213,502		388,204
חשבונות אחרים	1,624,268		469,041
	1,837,770		857,245
פרמיות לגביה 7,835,023			
פרמיות לגביה מעל לשעורים המוכרים (באור 1 ב) 210,887			
	8,045,910		6,224,297
חייבים ויתרות חובה	357,025		9,686
רבית לקבל	256,359		64,070
פקדונות בבנקים ובמוסד כספי לתקופה שאינה עולה על שנה (כולל במטבע חוץ 1,091,470 ל"י; 31.12.72 — 640,927 ל"י)	1,125,693		955,426
מזומנים (כולל במטבע חוץ 1,769,015 ל"י; 31.12.72 — 1,694,370 ל"י)	2,846,995		2,381,326
		14,469,752	10,492,050
		30,469,258	21,294,172

ד"ר א. להמן — יושב ראש
י. פורמן — חבר הדירקטוריון
ש. מ. לוסטיג — חבר הדירקטוריון ומנהל ראשי

הון, קרנות ועודפים	ל"י	ל"י רשום	ל"י מונפק ונפרע	31.12.72 ל"י
הון המניות				
מניות רגילות בנות 1 ל"י		2,989,995	1,142,495	1,142,495
מניות רגילות „א" בנות 1 ל"י		10,000	10,000	10,000
מניות יסוד בת 5 ל"י		5	5	5
		3,000,000	1,152,500	1,152,500
קרן הון — פרמיות על מניות			562,500	562,500
עודפים —				
קרן שמורה		1,750,000		1,500,000
יתרת רווח שלא יועדה		176,896		131,575
			1,926,896	
			3,641,896	3,346,575
עתודה בשל פרמיות לגביה מעל לשערים המוכרים (באור 1 ב')			210,887	—
עתודות בטוח				
בטוח חיים				
עתודת בטוח חיים (באור 4)	6,511,055			3,631,441
בנכוי / — בטוח משנה	221,845			144,893
		6,289,210		3,486,548
עתודה לסכומים יוצאים מן הכלל		348,451		271,861
		6,637,661		3,758,409
בטוחים כלליים				
עתודה לסכומים יוצאים מן הכלל		577,186		399,926
			7,214,847	4,158,335
התחייבויות אחרות				
עתודה לסכומים שטרם חלפו בבטוחים כלליים	8,489,769			7,517,434
בנכוי / — בטוח משנה	5,813,122			5,504,900
		2,676,647		2,012,534
תביעות תלויות בבטוח חיים	24,473			215,081
בנכוי / — בטוח משנה	1,000			179,949
		23,473		35,132
תביעות תלויות בבטוחים כלליים	18,187,151			11,888,676
בנכוי / — בטוח משנה	12,909,707			8,834,816
		5,277,444		3,053,860
חברות בטוח				
פקדונות של מבטחי משנה	5,132,795			5,222,589
חשבונות אחרים	4,864,204			3,096,758
		9,996,999		8,319,347
זכאים ויתרות זכות		1,277,240		253,139
דיבידנד מוצע לתשלום		149,825		115,250
			19,401,628	13,789,262
			30,469,258	21,294,172

הבאורים המצורפים לדו"חות הכספיים מהווים חלק בלתי נפרד מהם.

פירוט ההתחייבויות וההשקעות במסגרת עסקי בטוח חיים (המהווים חלק מכלל השקעות החברה המוצגות במאזן) ליום 31 בדצמבר 1973

	ל"י	ל"י	שנה קודמת ל"י
סכומים העומדים להשקעה			
עתודות בטוח:			
עתודות בטוח חיים	6,511,055		3,631,441
בנכוי / — בטוח משנה	221,845		144,893
	6,289,210		3,486,548
עתודה לסכומים יוצאים מן הכלל	348,451		271,861
		6,637,661	3,758,409
התחייבויות אחרות:			
תביעות תלויות	24,473		215,081
בנכוי / — בטוח משנה	1,000		179,949
		23,473	35,132
חברות בטוח			
פקדונות של מבטחי משנה	231,457		144,893
חשבונות אחרים	110,152		57,368
	341,609		202,261
זכאים ויתרות זכות	71,714		85,361
		413,323	322,754
		7,074,457	4,081,163
ההשקעות			
השקעות:			
אגרות חוב (כולל תשלומים על חשבון) של הממשלה או בערבותה	6,189,419		3,826,222
רבית שנצברה	4,414		52,995
הלוואות על פוליסות החברה (בגבול ערך הפדיון)	90,709		58,660
מניות שאינן רשומות בבורסה	28		24
		6,284,570	3,937,901
סכומים לקבל ומזומנים:			
חברות בטוח			
פקדונות בקשר לבטוח משנה	11,870		11,870
חשבונות אחרים	280,249		113,712
	292,119		125,582
פרמיות לגביה	205,896		149,562
חייבים שונים ויתרות חובה	3,054		7,286
רבית לקבל	137,456		46,083
חלק מהמזומנים של החברה	151,362		19,981
	497,768		222,912
		789,887	348,494
עודף ההשקעות על העתודות וההתחייבויות		—	(205,232)
		7,074,457	4,081,163

דו"ח רווח והפסד ויעוד הרווחים לשנה שנסתיימה ביום 31 בדצמבר 1973

	ל"י	ל"י	שנה קודמת ל"י
הועבר מדו"חות עסקי בטוח —			
רווח מעסקי בטוח כלליים	519,365		230,367
רווח מעסקי בטוח חיים	82,546		66,052
		601,911	296,419
הכנסות אשר לא נכללו בדו"חות עסקי בטוח			
רבית ודיבידנדים (לאחר נכוי רבית ששולמה בסך 102,634 ל"י; 1972 — 85,340 ל"י, ולאחר נכוי רבית שנזקפה לעסקי בטוח כלליים — באור 1 ב')	781,110		511,559
רווח ממימוש השקעות והפרשי שער על פקדונות	407,416		39,784
		1,188,525	551,343
		1,790,436	847,762
פחות / — הוצאות הנהלה וכלליות אשר לא נזקפו לדו"חות עסקי בטוח	359,403		*256,859
שכר חברי דירקטוריון	25,000		* 2,000
הפחתה מיוחדת של רהוט וציוד	60,000		—
מס שרותים על שכר ועמלות ששולמו	140,000		—
		584,403	258,859
רווח לשנה — לפני הפרשה למסים על ההכנסה		1,206,033	588,903
הפרשה למסים על ההכנסה		550,000	200,000
רווח נקי לשנה — לפני העברה לעתודה לפרמיה לגביה מעל לשעורים המוכרים		656,033	388,903
העברה לעתודה לפרמיה לגביה מעל לשעורים המוכרים (באור 1 ב')		210,887	—
רווח נקי לשנה		445,146	388,903
יתרת רווח שלא יועדה לתחילת השנה		131,575	57,922
רווח ליעוד		576,721	446,825
יעוד הרווחים			
העברה לקרן שמורה		250,000	200,000
דיבידנד מוצע 13% ברוטו (שנה קודמת — 10% ברוטו) — על מניות רגילות ורגילות א'		149,825	115,250
		399,825	315,250
יתרת רווח שלא יועדה		176,896	131,575

* מוין מחדש.

הערה: פחת על ציוד ובנינים (כולל הפחתה מיוחדת) שנזקף בדו"חות אלה הינו בסך 73,263 ל"י (שנה קודמת — 2,011 ל"י).

הבאורים המצורפים לדו"חות הכספיים מהווים חלק בלתי נפרד מהם.

דין וחשבון המבקרים לבעלי המניות של „סלע" חברה לבטוח בערבון מוגבל

בדקנו את המאזן של „סלע" חברה לבטוח בערבון מוגבל ליום 31 בדצמבר 1973, את דו"ח רווח והפסד ואת דו"חות העסקים לשנה שנסתיימה באותו תאריך. בדיקתנו נערכה לפי תקני ביקורת מקובלים הכוללים את אלה שנקבעו בתקנות רואי חשבון (דרך פעולתו של רואה חשבון), תשל"ג — 1973, ובהתאם לכך נקטנו באותם נוהלי ביקורת אשר חשבנו לדרושים בהתאם לנסיבות. סכום עתודת בטוח חיים נקבע לפי הצהרת האקטואר של החברה.

לדעתנו, המאזן, דו"ח רווח והפסד ודו"חות העסקים הנ"ל משקפים באופן נאות בהתאם לכללי החשבונאות המקובלים את מצב עסקי החברה ליום 31 בדצמבר 1973 ואת תוצאות פעולותיה לשנה שנסתיימה באותו תאריך.

בהתאם לסעיף 109 של פקודת החברות, אנו מציינים שקבלנו את כל הידיעות והבאורים שנדרשו על ידינו וכי חוות דעתנו על המאזן ועל דו"ח רווח והפסד ניתנה לפי מיטב ידיעותינו והבאורים שקבלנו וכפי שנראה מתוך פנקסי החברה.

סומך, חייקין, ציטרון ושות'
רואי חשבון

דו"ח עסקי בטוח חיים לשנה שנסתיימה ביום 31 בדצמבר 1973

	ל"י	ל"י	ל"י	שנה קודמת ל"י
פרמיות		3,103,751		1,786,441
בנכוי / — בטוח משנה		493,750		324,139
			2,610,001	1,462,302
רבית		346,320		221,606
תוספת עקב העלאת ערך השקעות צמודות		771,334		308,234
רווח ממימוש השקעות		93,716		2,444
			1,211,390	532,284
			3,821,391	1,994,586
פחות / — גדול עתודת הבטוח בנכוי בטוח משנה			2,802,662	1,186,765
			1,018,729	807,821
תביעות				
מקרי מות	269,572			434,518
בנכוי / — בטוח משנה	109,047			323,927
		160,525		110,591
פוליסות שנפדו	98,463			88,679
בנכוי / — בטוח משנה	—			—
		98,463		88,679
		258,988		199,270
הפרשה לעתודה לסכומים יוצאים מן הכלל		76,590		80,689
			335,578	279,959
			683,151	527,862
דמי עמלה ששולמו		306,440		247,826
הוצאות הנהלה וכלליות		357,002		248,336
		663,442		496,162
בנכוי / — עמלה מבטוח משנה		62,837		34,352
			600,605	461,810
רווח עובר לדו"ח רווח והפסד			82,546	66,052

דו"ח עסקי בטוח כלליים לשנה שנסתיימה ביום 31 בדצמבר 1973

	ל"י	ל"י	שנה קודמת ל"י
פרמיות	23,243,152		19,928,177
בנכוי / — בטוח משנה	16,546,201		15,439,539
	6,696,951		4,488,638
פחות / — גדול בעתודה לסכומים שטרם חלפו (בנכוי בטוח משנה)	664,113		561,087
		6,032,838	3,927,551
דמי רישום ודמים אחרים		3,539,614	2,832,088
רבית זקופה (באור 1 ב)		261,000	149,000
		9,833,452	6,908,639
תביעות	14,201,307		11,655,687
בנכוי / — בטוח משנה	9,573,846		8,341,194
	4,627,461		3,314,493
הפרשה לעתודה לסכומים יוצאים מן הכלל	177,260		139,430
		4,804,721	3,453,923
		5,028,731	3,454,716
דמי עמלה ששולמו	5,869,061		5,329,197
הוצאות הנהלה וכלליות	3,526,561		2,518,972
	9,395,622		7,848,169
בנכוי / — דמי עמלה מבטוח משנה	4,886,256		4,623,820
		4,509,366	3,224,349
רווח — עובר לדו"ח רווח והפסד		519,365	230,367

באורים לדו"חות הכספיים ליום 31 בדצמבר 1973

1. כללי חשבונאות

א. הערכת התחייבויות ונכסים

(1) עתודת בטוח חיים מופיעה בסכום שאושר על ידי אקטואר החברה. עתודת בטוח חיים הצמודה למדד המחירים לצרכן מותאמת למדד חודש יוני 1973 (1972 — יוני 1972).
בשנת החשבון שונתה שיטת חישוב עתודת בטוח חיים לגבי בטוח חיים קבוצי — סכומי מוות. כתוצאה משנוי שיטת החישוב הנ"ל גדלה עתודת בטוח חיים בסך של 94,000 ל"י לעומת חישוב על בסיס של השנה הקודמת.

(2) אגרות חוב צמודות של ממשלת ישראל או בערבותה והלוואות על פוליסות צמודות, המוחזקות בקשר עם עתודת בטוח החיים הצמודה, הותאמו על בסיס מקביל להתאמת עתודות בטוח החיים.

(3) הלוואות, למעט הלואות על פוליסות צמודות, ופקדונות מופיעים בערכם המקורי ואינם כוללים הפרשי הצמדה.

(4) אגרות חוב שאינן מוחזקות על חשבון עתודת בטוח החיים הצמודה ומניות נכללו כדלהלן:—
שיש להן שער — לפי העלות או השוק כנמוך שבהם
שאין להן שער — לפי העלות.
רבית שנצברה על אגרות החוב, המשתלמת בעת פדיון, נכללה בסעיף השקעות — רבית שנצברה.

(5) נכסים והתחייבויות במטבע חוץ, למעט אגרות חוב, נכללו לפי שערי החליפין הרשמיים לתאריך המאזן.

(6) בניני המשרד, כלי הרכב והציוד מוצגים לפי העלות בנכוי פחת והפחתות שנצברו.
הפחת הרגיל מחושב בהתאם לשעורי הפחת המוכרים על ידי שלטונות מס הכנסה.
בנוסף לכך נעשתה הפחתה מיוחדת של רהוט וציוד בסך 60,000 ל"י.

ב. הדו"חות הכספיים ערוכים בהתאם לכללי הדווח של חוק הפקוח על עסקי בטוח. בהתאם לכללים אלה:

(1) דו"ח עסקי בטוח כלליים כולל החל משנה זו רבית זקופה בשעור של [illegible]% מהיתרה השנתית הממוצעת של ההפרשות לתביעות תלויות על השייר העצמי בענפי ביטוח חבויות. סכום זהה נוכה מסעיף „רבית ודיבידנדים" בדו"ח רווח והפסד. מספרי ההשוואה לשנה הקודמת מוינו בהתאם.

(2) העתודה בשל הפרמיה לגביה מעל לשעורים המוכרים נוצרה בהתאם להודעה על קביעת תנאים בדבר דמי בטוח לגביה.

2. אגרות חוב (כולל תשלומים על חשבון)

(א) הרכב:—

	ל"י	1972 ל"י
אגרות חוב של הממשלה או בערבותה:—		
המוחזקות בקשר לעתודות בטוח חיים —		
צמודות למדד המחירים לצרכן	6,104,743	3,695,688
צמודות למדד המחירים לצרכן לפי ברירה	84,676	130,534
	6,189,419	3,826,222
המוחזקות בקשר לעסקי החברה שאינם עסקי בטוח חיים —		
צמודות למדד המחירים לצרכן	1,135,597	674,817
צמודות למדד המחירים לצרכן לפי ברירה	2,592,997	2,592,997
במטבע חוץ או צמודות לו	12,015	19,567
	3,740,609	3,287,381
	9,930,028	7,113,603
אגרות חוב אחרות —		
המוחזקות בקשר לעסקי החברה שאינם עסקי בטוח חיים —		
צמודות למדד המחירים לצרכן	263,373	199,761
צמודות למדד המחירים לצרכן לפי ברירה	99,850	99,850
במטבע חוץ או צמודות לו	319,441	362,546
בלתי צמודות, ניתנות להמרה במניות	5,976	—
	688,640	662,157

אגרות החוב המוחזקות בקשר לעתודת בטוח חיים הוערכו לפי העלות ובתוספת הפרשי הצמדה בסך 1,301,754 ל"י (1972 — 544,603 ל"י) המקבילה לתוספת לעתודת בטוח החיים הצמודה.

(ב) ניירות הערך המופיעים לפי העלות ושיש להם שער מוצגים כדלהלן:—

	עלות ל"י	רבית שנצברה ל"י	עלות ורבית שנצברה ל"י	מחיר השוק ל"י
1973				
אגרות חוב — המוחזקות בקשר לעסקי בטוח חיים	109,370	4,414	113,784	156,585
המוחזקות בקשר לעסקי החברה שאינם עסקי בטוח חיים	3,867,793	557,079	4,424,872	5,870,601
מניות	99,916	—	99,916	153,903
תעודות השתתפות בקרן נאמנות	3,425	—	3,425	3,425
	4,080,504	561,493	4,641,997	6,184,514
1972				
אגרות חוב — המוחזקות בקשר לעסקי בטוח חיים	171,360	52,995	224,355	295,554
המוחזקות בקשר לעסקי החברה שאינם עסקי בטוח חיים	3,269,253	462,359	3,731,612	4,389,581
מניות	79,960	—	79,960	152,352
תעודות השתתפות בקרן נאמנות	4,177	—	4,177	4,953
	3,524,750	515,354	4,040,104	4,842,440

אגרות החוב המוחזקות על ידי החברה כוללות אגרות חוב המופיעות במאזן בסך של 369,198 ל"י (1972 — 302,957 ל"י) ומניות בסך של 67,944 ל"י (1972 — 51,725 ל"י) שהונפקו על ידי חברות מקבוצת בנק לאומי לישראל בערבון מוגבל (חברות בעלות ענין).

3. הלוואות ופקדונות

הרכב:—

	ל"י	1972 ל"י
אלה המוחזקים בקשר לעסקי בטוח חיים — צמודים למדד המחירים לצרכן	90,709	58,660
אלה המוחזקים בקשר לעסקי החברה שאינם עסקי בטוח חיים — צמודים למדד המחירים לצרכן	186,564	182,168
בלתי צמודים	3,717,408	1,813,910
	3,903,972	1,996,078
	3,994,681	2,054,738

4. עתודת בטוח חיים

עתודת בטוח חיים (לאחר בטוח משנה) מופיעה בסכום שאושר על ידי אקטואר החברה ומורכבת כדלהלן:—

	ל"י	1972 ל"י
צמודה למדד המחירים לצרכן	6,020,084	3,380,336
בלתי צמודה	269,126	106,212
	6,289,210	3,486,548

5. מסים על ההכנסה

החברה קבלה שומות סופיות משלטונות מס הכנסה לגבי השנים שנסתיימו ביום 31 בדצמבר 1971. ההפרשה למסים כוללת הפרשה למס שירותים על ההכנסה בסך 25,000 ל"י (31.12.72 — אין).

هكذا من الأصل

רכב ותחבורה

בעריכת שלמה גרבר

לבטל את צו ההקפאה בבניית התחנה המרכזית

מיגננו של נהג

אם לא חסרו לבוני התחנה המרכזית החדשה בתל־אביב צרות, הרי צו־ההקפאה הבנייה הוסיף להם צרה נוספת. העלולה להוות מכה ניצחת. מאין לדעת אם, איך ומתי יתאוששו ממנה. כמו בכל מקרה־ביש לא חסרה גם כאן הגימה ה„קומית", כאשר ה־פה שהתיר הוא הפה שאסר — ראש עיריית תל־אביב לשעבר, מר יהושע רבינוביץ, שעל ברכיו תוכננה ולעי־ניו הוקמה התחנה, הוא גם האיש שבכלל אותה בין מיבני הציבור עלי־הם הלה הקפאה הבניה.

צו הפסקת הבניה של התחנה המר־כזית, שנשלח לחברת כיכר לוינסקי, מקימת התחנה, כולל כמה משפטים שיגרתיים, ביניהם נימוקים להוצא־תו, בזו הלשון: המשך הבניה אינו חיוני לתועלת הציבור המשק. חד־הולך. לא ברור מה הרגיש האיש שחותם על הצו, כאשר החליט כי הקי־מה התחנה אינה חיונית לתועלת הציבור המשק. לא נגדיר את התחנה המרכזית כעדיפה על צרכי בטחון המדינה (ולהנהגה השלטת לא כדאי כות גם במקרא זה) אולם אם ידו של האיש לא רעדה והוא היה מסוגל לחתום על צו ביטולים כגון אלה, יש להניח שחותם הקרן השפיע עליו.

אין הכוונה לקבוע כאן אם התח־נה, בצורתה הנוכחית כמתוכנן, הי־תה הפתרון האידיאלי לבעיות התח־בורה של תל־אביב רבתי. אולם, להתייחס אל פרויקט שעבר את כל שלבי ההחלטה (הם לא היו במישור המוניציפלי של תל־אביב בלבד) ו־נדון בכל המישורים הנדרשים ולבוא פשוט ולעצור — לכך דרוש סימ־כות. לעשות זאת כיום, אחרי ש־הושקעו מאות מיליונים (ולא רק של הבונים, אלא גם של משקיעים נוד־לים וקטנים המצפים לראות ברכה בהשקעתם) ואחרי שהתחנה כוכבה כמעט לתיפעול, זה באמת מוגזם.

שר התחבורה מר גד יעקובי קבע לפני שבוע ימים, כי הנימוקים ש־דרכי הציבור להקפאה אינם נכונים הם לא מדוייקים, הביא תוכנית כיזערית לדרכי גישה אל התחנה ומ־כנה. המצב הוא כיום שהתחנה כו־כנה כמעט להלוכין. נותרו כמה צבור דוח סיום (בהן הקמה מרובה לאר־בעים אלף קווי טלפון) כדי לפתחה לציבור. צירו בוטל החות כיפת השמים ועלול לרדת לטמיון ליד שכות בנוי של 235 אלף כמ"ר (ולגבר נותרו עוד 15 אלף כ"ר בלבד), כאשר חלק בהציוד עלול לסכן את הסביבה כבחינה הנדסית. על כה נלחמים כאן? ומה יהיה של המנגנון הצבור שנאסף הרכבו — האם יעמוד כבין יילקה מבנגון כוה שנים, כשהוסר ההקפאה קשה להצביע ה־יום על פרויקט יותר חיוני (פרט אולי לבתי חולים) להועלת הציבור ו־המשק.

את הצו להקפאת בניית התחנה המרכזית יש להפסיק — ומיד!

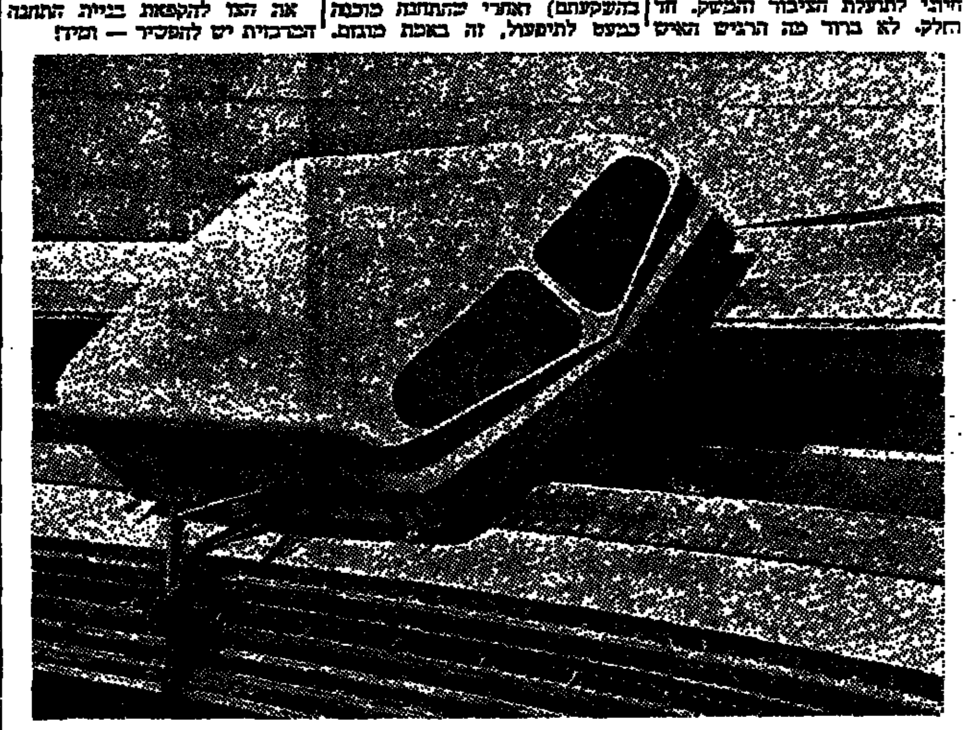

אב־טיפוס של רכבת העתיד, שהנוע במהירות שבין 250 ל־872 מילין לשעה (בין 400 ל־590 קמ"ש) החל בנסיונות על־ידי כמעלי „סימנס" ליד ארלנגן. הרכבת הנסיונית מופעלת על מסילה באורך של קילומטר אחד בצורת מעגל הנוטה בזווית של 45 מעלות. הפרויקט ממומן על־ידי גורמים מהלב חיים בגרמניה המערבית.

הכבישים הפכו למלכודת מוות בשביל הילדים

מחקר שנערך בגרמניה־המערבית מאשים את המבוגרים בתאונות דר־כים הקורות לילדים. המחקר מראה, כי מדי שלוש דקות של אור יום נפגע ילד וכי תאונה קטלניה קורה שם מדי שעתיים. בגרמניה המערבית בלבד נהרגו כאז תום המלחמה ש־לושים אלף ילדים בעוד שמיליון נו־ספים נפגעו, רבים כהם נשארו נכים לכל חייהם.

נתונים אלה מצביעים על כך ש־הכבישים הפכו מלכודת מוות ליל־דים ובאשמת המבוגרים. הנהגים מ־צפים שילדים יתנהגו בדרך כמבוג־רים, אולם הילדים חיים בעולם כ־שלהם — עולם בו הכבוגית היא מו־צר טכנולוגי מופלא ולא מקור לסכ־נה. בוני ערים מייחסים יותר חשי־בות לבעיות חניה כאשר למגרשי משחקים לילדים. החוקר תוקים המו־חייבים הקמת מוסכים ליד בניינים, אולם אין עדיין חוקים שיחייבו הק־מת מגרשי משחקים לילדים. בתי־ספר מזניחים לעתים בנורה מרשעת את שיעורי הבטיחות, והורים נמנעים להסביר לילדיהם את תורת הדרקים עם המכוניות.

לדברי אותו מחקר מצורבים יל־דים בגיל שמתחת לגיל בית־הספר במידה כפולה בתאונות, מאשר ה־גדולים מהם. לפיכך יש להתחיל ב־שיעורי הבטיחות בבית ובגן־היל־דים, כאשר „יש ללמד את הילדים חוקי בטיחות מרגע עזיבתם את הצי־ריסה", גראה, כי המבוגרים מייח־סים חשיבות־יתר לאפשרות התגובה של הילד לקורה בכביש ואמונה זו היא הורת־אסון. פסיכולוגים קבעו, כי ילדים בגילים שבין 3 ל־6 אינם יכולים להבין את הקורה על הכביש, הם לומדים זאת רק בהדרגה. קשה להם להבחין, לפי רעש המנוע, אם המכונית קרבה או מתרחקת. אומדן המרחקים שלהם מהווה בעיה נוס־פת. לגבי הילד מרחק של 50 מט־רים נראה זעום, והוא אינו יודע כי למכונית הנוסעת במהירות של 50 קמ"ש בלבד דרושות 3 שניות כדי להגיע אליו. קשיי הבחנה בין שמאל לימין הינם מושגים מטושטשים לילד. להבחורי אזהרה אין כל משמעות ל־גביהם בטרם ילמדו להבחין במוש־גים מטשטשים אחרים. לילד אף קשה להתרכז ודרושות להם 15 שניות מלאות בטרם יוכלו להבין את ה־קורה.

לנהגי משאיות ומכוניות דיזל (ב׳)

הקפד על נקיון הסולר

דעתו של מומחה

מאת ג׳ו קריידן

הסולר, בניגוד לדעה המקובלת, חייב להיות נקי ומזוקק יותר מאשר הבנזין.

מה קורה אם הבנזין מכיל כמות קטנה של לכלוך, אבק או חול ל־כשל? כמובן שהדבר אינו בריא ל־מנוע, אבל אם פירורי הלכלוך קט־נים מאד הם מסוגלים לעבור דרך חרירי הקרבורטור מבלי לסתום או־תו. אותם חרירים (הדיזות בלעיז) גדולים יחסית במדדים בעשירית ה־מילימטר או יותר. לא כך הסולר. המרווחים בין הבוכנה קטנים יותר, לפעמים עשיריות מיקרונים, כלומר עשיריות של אלפיות של מילימטר. גם הצורים שבבתו (המרסס או ה־אינג׳קטור) קטנים ולכן כמות זעי־רה של לכלוך עלולה לגרום לסתי־מה. וגרוע מכך: גרגיר אחד של חול שנכנס למשאבה יגרום לשריטה, אשר תשפיע מיד על הבריחה הנב־נה של הדלק, על המנה המגיעה ל־צילינדר, תגרום לעשן ולבלאי כוש־רו; וזאת כשמשאבת דלק במנוע דיזל עולה הרבה־הרבה יותר מאשר משאבת דלק או קרבורטור, או שני הם יחד, במנוע בנזין. לכן, יש להק־פיד הקפדת־יתר בנקיון הדלק.

יש להבטיח ראשית כל שפתח ה־מיכל יהיה נקי מסביב, וזה עוד לפני הורדת המכסה. דאג לכך שהמברשת בו אתה מנגב את פי המיכל, גם היא תהיה נקי. דרוש מבעל התחנה לנגב את צינור המשאבה, לפני הכ־נסתו למיכל הרכב. סגור את המיכל ברגע שגמרת את פעולת המילוי, ו־אל תחכה עד שגבירה לבדוק שמן, למלא מים, אוויר, או כיוצא בזה. בכבבר. אל תמלא דלק אם ישנן סו־פות חול או אם ישנה רוח המעיפה לכלוך בכוון הרכב. עמוד ליד המי־כל והגן עליו בגופך, כך יכנסו מעט אבק ולכלוך. ואם רצית להבטיח שבים לא יכנסו למיכל הדלק, עשה כל כאמץ להשאיר מיכל מלא לק־ראת הלילה, אם המיכל ריק או ריק למחצה, יכנס אוויר למיכל, האוויר הזה כיום וכאשר תמלא את המיכל דלק, האוויר יצא אמנם, אך המים אשר התעבו בשעות הלילה יסארו.

שים לב לעשן היוצא מצנור ה־פליטה. עשה זאת כאשר המנוע חם, כלומר אחרי שעה, או חצי שעת עבודה, וכאשר המנוע עובד בסיבובים בינוניים. אם צבע העשן הנראה לעין הוא כחול או כחלחל, הדבר מעיד על „אכילת שמן", כלו־מר כמות כמויית של שמן מנוע עברה את המבוכות ומצליחה לחלל ה־שריפה. בגלים אחרות: המנוע „אוכל" שמן. אם צבע העשן שחור, זה סימן לעודף דלק או שריפה בלתי מושלמת של הדלק. דבר הקורה כא־שר מערכת עיתוי השסתומים איננה תקינה או זימון הזתת הדלק איננו בסדר. ייתכן גם שיש צורך לכוון מחדש את המשאבה או לנקות את האינג׳קטור. לא כמות הדלק המוז־רבבות היא החשובה, ולא אחוזה ל־עבירה על החוק האוסר פליטת עשן הנראה לעין, אלא, פשוט: רכב ה„מעשן" כתוצאה מאי־שריפת הדלק בעיד על מנוע במצב לא טוב — בדרך לקלקול רציני. הדלק שאינו נשרף בצורה נכונה שוטף את השמן, גורם לסבך כחול בדלק, לשריפת שסתומים, לקלקול טבעות וכד.

אם העשן הנראה לעין הוא לא שחור לגמרי אלא אפור עד לבן, גם צבע זה מעיד על בעיה בדלק, וזה סימן ברור להימצאות אדי מים ב־דלק. בבוקר, הדבר טבעי, כאשר הכל קר ורטוב. אבל אם הצבע עשן לבן או אפור באמצע היום, ודווקא ביום יבש, יש להתחיל לברר מניין אם איך הגיעו המים למערכת הדלק. אולי ראש פגום איפשר למי הקירור להיכנס לתוך חלל השריפה, ואולי יש סדק זעיר בראש המבוה או ב־גופו.

רב־חניונים לסיוע בבעיות החניה בת"א

הצעה לפתרון בעיית החניה בת־ל־אביב באמצעות רב־חניונים הצי־לה המהנדס אמיר זיראב. לפי הצע־תו תיפתר בעיית עומס התנועה ו־תפחת בצורה כמות גדולה של כלי־רכב מ־הכבישים ובכך תאופשר גם הרחבה של צירי התנועה.

ההצעה מבוססת על המצב הנוכ־חי, כאשר בתל־אביב לא נשארו כמ־עט שטחים לחניונים המוניים (דוג־מת חניון הכיכר או חניונים אוטומ־טיים המקובלים באירופה הארצות־הברית). לפיכך יש לדעת המציע לפ־תור את בעיית החניה באמצעים אח־רים.

הפתרון המוצע: רב־חניון

לפי הצעת מר זיראב ייבנה רב־חניון, אשר השטח התחתון עליו הוא מינימלי — 7.5 מטרים לאורך ו־6 מטרים לרוחב ולכן ניתן להציבו בין בניינים קיימים (בתי־משרדים, מגורים, עסקים וכו׳). בחניון כזה, שגובהו 20 מטרים ניתן לאכסן עד 24 כלי־רכב, אשר החנייתם בתנאים של היום דורשת מגרש חנייה בן דונם אחד. לחניון כזה היתרון שניתן להיכנס ולצאת משני צדדיו כדי ל־אפשר זרימה שוטפת של התנועה אליו וממנו.

רמת הבטיחות של חניון כזה מת־חשבת לדעת המציע בכל גורמי הב־טיחות והתקניים, הן של הנדסת תנו־עה והן של הנדסת אנוש. מבנהו סגור ואסתטי ורוחבו הצר אינו מונע זריכת אוויר. מערכותיו (מיבנה, שי־נוע ופיקוד) יהיו בעלות זיקה למבנה המעלית וניתן לייצרן בארץ ולתחז־קן ללא בעיות.

מחיר הקמת חניון כזה (ל־24 מכו־ניות) לא יעלה, לדעת המציע, על המחירים המקובלים כיום בעד מקום חנייה באזורים המפותחים.

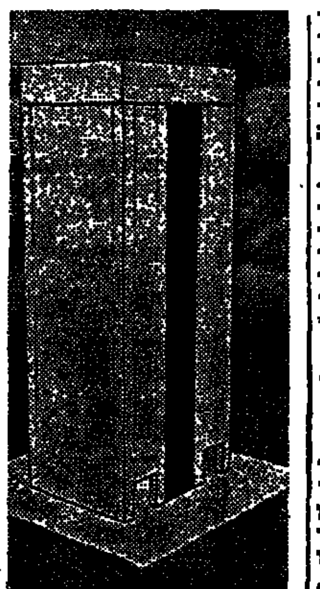

דגם של הרב־חניון

תפעול

* רב־חניון עם מקומות חניה שמורים (כל תא יהיה שמור עבור מכונית מסויימת לאדם מסויים) תוך חניה אוטומטית מלאה ללא מפעיל נפרד.
* רב־חניון לתחלופת חניה מקרית — על־ידי מפעיל.
* רב־חניון עם מקומות חניה שמורים יהיה לכל בעל מקום חניה מפתח שיוכל להפעיל רק את כפ־תור החניה לתא השייך לו.
* רב־חניון לתחלופת חניה מי־ערית יהיו כפתורי החניה לתאים ה־ריקים דולקים כל עוד התא ריק. מחוץ למבנה יהיה שלט מואר עי־ביע על הרגבות שהחניון מלא או שיש בו מקומות חניה.

חלקים מנתיבי איילון ייפתחו ב־1976

שלבו הנוכחי של פרוייקט נתיבי איילון יסתיים על פי התוכנית ב־1977. עם זאת כבר ב־1976 עשויים חלקים ממנו להיפתח לתנועה — דברים אלה כסר שר התחבורה מר גד יעקובי בתשובה לשאילתא של ח״כ אהוד אולמרט.

מר יעקובי ציין, כי העיכובים ב־ביצוע פרויקט איילון נובעים מהפ־סקת עבודה עקב מלחמת יום הכיפו־רים והאטה בה, אחריה; ממחסור ב־מלט ובאמצעי הובלה בתקופת המל־חמה ואחריה, שהספנות בחורף 1973; קשיים הכרוכים במערכות השרותים — תביוב, המים והמלפונים ובאות רבה בבקשה לתשובות בענף הב־ניה.

באותם תחומים אשר בשליטת מש־רד התחבורה דהיינו: הקצאת מקו־רות התחשות פינויים, עושים הגורמים המופקדים על הפרוייקטים את מירב המאמצים, בגסגרת המגבלות התק־ציביות וההוקיות הקיימות.

אשר לתחנה המרכזית החדשה ב־תל־אביב הרי שאם תימשך העבודה בה, יושלם ביצוע הגישות ב־1976, שנה בה גם תיפתח התחנה לתנועה — הוסיף האמר שר התחבורה.

צפויה העלאה במחירי ווקסהול

בדגמי מכוניות „ווקסהול" לשנת 1975 צפויה העלאה רצינית — על כך הודיעה חברת המורה למכוניות, המשווקת מכוניות אלה.

העלאת המחירים בארה מידי הוד־יה בשיעור של 8% אלם יש להניח, כי תחול העלאה נוספת כאשר יגיעו הגמי 1975. מחירי הגם 1974 לא הו־עלו בארץ, הרף ייקרום באנגליה.

עצות קטנות

הנהג השיכור

בעיית הנהג השיכור איננה כמעט קיימת בארץ. אולם קורה לא אחת שנהג יוצא „עליז" ממסיבה כאשר כמות האלכוהול עולה על זו הרצו־יה, לפחות מבחינת הנהגה. מה יעשה?

המעשה המתוחכם ביותר הוא כ־מובן לא לשתות לחלוטין, אם בדעתו לנהוג. למעלה ממחצית התאונות ה־קטלניות בעולם באות כתוצאה מ־נהיגה בגילופין. חלק מנהגים אלה, בעלי כוונות טובות, מנסים לעשות משהו בנדון, כדי למחות את השפעת האלכוהול בטרם ייצאו לדרך, אך נופלים קרבן לאמונות שפשוט אינן נכונות. האחת היא, כי שתיית כמו־יות גדולות של קפה שחור וחזק תתקן הכל. אמונה אחרת הרווחת היא, כי כמות גדולה של אוכל תספוג את האלכוהול שבגופם. האמת היא שלא זה ולא זו יעשו משהו לספיגת האלכוהול.

התרופה היחידה היא — זמן. דרו־שה לפחות שעה מגמר השתיה כדי שכמות המקבילה לבקבוק בירה או כוסית ויסקי תחל להעלם.

אמונה אחרת היא, כי אכילה בכ־מות, בטרם השתיה תימנע את תו־פעות הלוואי של השתיה. עובדה היא, כי ארוחה כזו לא תמנע בעד האלכוהול להגיע אל המוח, היא רק דוחה אותה והסכנה עודה קיימת.

החומר למדור הוכן בידי א. קרן

הזדמנות בלתי חוזרת!

לפני עליית מחירים צפויה

כל הקודם זוכה!

MORRIS Marina 1800

נפח מנוע 1796 סמ"ק

הזולה ביותר בסוגה

נוסעים 4 דלתות 39,500.- ל"י

סטיישן 4 דלתות 42,500.- ל"י

אחריות לשנה ו/או 20.000 ק"מ

BRITISH LEYLAND

הסוכנים

סוכנות ישראלית למכוניות בע"מ

חברת בת של ליאו גולדברג בע"מ

תל־אביב–רח' דרך פתח תקוה 86, טל. 284111 | ירושלים–רח' שלומציון המלכה 15, טל. 234526

חיפה–שדרות המגינים 64, טל. 52189 | באר־שבע–רח' טרומפלדור 40, טל. 73515

עיריית ירושלים

מכרז פומבי מס' 51/74

עיריית ירושלים מבריזה בזה על קבלת הצעות לקבלנים כבישים:

א. סלילת המשך כביש „בזק"

ב. סלילת המשך דרך חברון — דרך הטי ירושלים.

פרטים וחומר לגבי ההצעות אפשר לקבל במשרדי המחלקה לת־חבורה, אגף הדרכים ברחוב הלל מס' 23, קומה ד', חדר מס' אצל מר ב. אנולאי בין השעות 12.00—14.00, החל מיום שלישי באב, תשל"ד (13.8.1974), תמורת תשלום בסך —.80 ל"י עבור סעיף, אשר לא יוחזרו.

סיור קבלנים ייערך ביום שלישי, 20.8.74 בשעה 08.00 מ־משרדי אגף הדרכים.

את ההצעות יש לשלוח בדואר רשום לעירייה לפי הכתובת: ... המכרזים של העירייה, רח' יפו 22, ירושלים, לא יאוחר מיום ... ייא באלול תשל"ד (29.8.1974).

כמו־כן ניתן למסור את ההצעות ביחידת המכרזים שבבית ה... רח' יפו 22, קומה ג', חדר מס' 410. המועד לבחירת הצעות ... הוא ביום חמישי ייא באלול תשל"ד (29.8.1974), כהשעה 09.00 ... ועד השעה 12.00 בצהריים; ולא תתקבלנה הצעות לאחר ... 12.00. תיבת ההצעות תיסגר בשעה זו.

תבוצע בחשבון הצעת מקבלנים העוסקים בעבודה כאמור ... של מגיש ההצעה להיות רשום לפי חוק רשום קבלנים לעבודות ה... באויה, התש"ט — 1969 ומסוג לביצוע עבודות הנדסה ... שהיקפן באותר בנייה אחד כך שיאפשר לו לבצע את העבודה ... החוק האמור. על מגיש ההצעה להמציא לעירייה אישור על כך ... הגשת הצעתו.

את ההצעות יש להגיש בשני העתקים.

על מגיש ההצעה לצרף להצעתו בטחון בצורת ערבות בנק ... לתקופה של ארבעה חודשים, או צ'יק בנקאי לפקודת עיריית ירושלים בסכום של:

—.50.000 ל"י עבור סעיף א'.

—.75.000 ל"י עבור סעיף ב'.

עפ"י דרישת העירייה יתחייב המציע להאריך את תוקף הערבות ... הבטחות פרטיות או שטרות לבנק לא יתקבלו כערבות.

אי מילוי תנאי זה ישחרר את העירייה מלדון בהצעה.

אין העירייה מתחייבת לקבל את ההצעה הזולה ביותר או כל ... שהיא.

הרשות בידי העירייה לקבל את ההצעה כולה או בחלקה.

המנהל ה...

ירושלים, כ"א באב תשל"ד (9.8.74)

תושב הבירה

עזור לנו לשמור על נקיון ... ב... שלך

חוק התכנון והבניה, התשכ"ה — 1965

מרחב תכנון מקומי־מחוזי, מחוז חיפה

הודעה בדבר הפקדת תכנית מפורטת

נמסרת בזה הודעה, בהתאם לסעיף 89 לחוק התכנון והבניה, ... 1965, כי במשרדי הועדה המחוזית לתכנון ולבניה, מחוז חיפה, ... תכנית מפורטת הנקראת „תכנית מס' ג/793 — פרדיס, הרחבת ... בשטח הקלאי" — ביחד עם התשריט המצורף אליה.

ואלה הם השטחים הכלולים בשינוי התכנית:

גוש 11280 חלקי חלקות 15—21, 23, 25, 27—31, 35—39, 43.

גוש 11281 חלקי חלקות 1—3, 5,7, 9, 11.

עיקרי הוראות התכנית הם:

להרחיב הדרך הקיימת, המחבר לכביש פרדיס־חיפה, ולאפשר ... בדרך המודרגת.

כל מעוניין בתכנית רשאי לעיין בה ללא תשלום בימים ה... שהמשרדים האמורים פתוחים לקהל.

כל מעוניין בקרקע, בבנין או בכל פרט תכנוני אחר הרואה את ... נפגע על ידי התכנית וכן הועדה המקומית, או כוהנדס ושוה מ... שבתחום התכנון שלה כלול בתחום התכנית או גובל אותו; ... מקומית, להגיש ועד מקומי כאמור בסעיף 3 לפקודת המועצות ... מיות, שאשר שיפוטה כלול בתחום התכנית או גובל אותו; ... ציבורי או מקצועי המפורש במוסדות התכנון הבניה ... בוריים ומקצועיים לענין הועדה התגנוניה להבניה) תשל"ד ... וכן כל משרד ממשרדי הממשלה, רשאים, תוך חדשיים מיום ... של הודעה זו ברשומות, להגיש התנגדות להכנית במשרדי ... המחוזית לתכנון ולבניה, מחוז חיפה.

ד"ר ... איתן

יושב ראש הועדה המחוזית לתכנון ... מחוז חיפה

2.5.74

כתיבה במכונה

תלמדו היטב ב־12 שעות בבית הספר למסחר

„רימון"

ת"א, דיזנגוף 85, טל. 281985

שיטה עיוורת, פיקוח ממשלתי

רדיאלי, הוא בגל

אם על הכביש

אם על הגל

הצמיג

העולמי

אונירויאל

UNIROYAL

רפאל זיונתי חברה בע"מ טל. 37557

צמיגי: נוסעים, משא, חקלאות, תעשיה ולרכב אמריקאי

CIS

Continent — Israel Schiffahrtsges m. b. H.

קו ספנות יעיל ובלתי תלוי

המפעיל 4 אוניות רב־תכליתיות,

אשר נבנו בשנים 1972—1973:

Thiassi — Wotan — Donar — Thunar

הפלגות

מברמן, המבורג, רוטרדם, פלקיסטאו, אנטורפן, לחיפה וחזרה.

סוכנים כלליים בישראל:

אלאלוף ושות׳

ת"א, רח׳ אלנבי 94, טל. 614040, 611757, 613389

חיפה, רח׳ כיאט 6, טל. 3/667752

הנהלת בתי המשפט

מכרז מס׳ 4/74

לאספקת שרוכים לתיקים

1. הנהלת בתי המשפט מבקשת בזאת הצעות לאספקת 1,000,000 שרוכים לתיקים.

2. על המעוניינים להשתתף במכרז זה לפנות למחלקה לבניה ומשק רח׳ הנביאים 6 ירושלים בין השעות 8.30—13.00 לשם קבלת טפסי מכרז, תנאים ופרטים נוספים.

3. את ההצעות יש להגיש כמפורט בתנאים ה־כלליים של המכרז לא יאוחר מיום 15.9.74 שעה 12.00 בתיבת המכרזים של הנהלת בתי המשפט ברחוב הנביאים 6 ירושלים.

4. אין הנהלת בתי המשפט מתחייבת לקבל את ההצעה הזולה ביותר, כל הזולה ביותר, כל הלק ממנה או הצעה כל שהיא.

יצחק ...

מנהל המחלקה לבניה ומשק

משרד התחבורה

שירותי נהיגה ורכב

הודעה חשובה לבעלי רכב

בעל רכב נכבד:

1. מוסך מורשה

בהתאם לתקנות חייב מוסך מורשה להציג את רשיונו במקום גלוי לעין. על גבי הרשיון מצוין המקצוע בו מורשה ה־מוסך לעסוק. כמו־כן מצויד המוסך בשלט „מורשה מטעם משרד התחבורה".

מוסכים מורשים נמצאים תחת פיקוח שוטף של משרד התחבורה והיגוד המוסכים בו מאוגדים המוסכים המורשים וממלאים אחרי תנאי הציוד הבטיחות הנדרשים ממוסך. לכן — לטובתך; בדוק לפני הכנסת הרכב לתיקון, אם המוסך מורשה.

2. מוסך „שרות"

בכל „מוסך שרות" (מוסך מורשה, המתמחה בביצוע תי־קונים ברכב מתוצר מסוים) בנוסף לרשיון מתקין שילוט מיוחד מטעם משרד התחבורה בציון מספר אישור כמפורט:

אישור על ידי משרד התחבורה

כמוסך שרות לרכב מתוצר

מספר האישור

רק שלום בעל מוסך כי אכן המוסך ... „מוסך שרות" על ידי משרד התחבורה.

משרד התחבורה

שירותי נהיגה ורכב

בדיקות רישוי שנתיות במכונים מורשים

הנהלת שירותי נהיגה ורכב מודיעה בזה לציבור בעלי רכב כי בכל מכון או מוסך המורשה לבצע בדיקות רישוי, חייב להיות שלט המציין את המחירים הנגבים עבור בדיקות רישוי.

המחירים הם כדלקמן:

סוג הבדיקה		מחיר מאושר
בדיקת רישוי שנתית לרכב שמשקלו הכולל המותר עד 8.000 ק"ג		7.50 ל"י
בדיקת רישוי שנתית לרכב שמשקלו הכולל המותר מעל 8.000 ק"ג		11.50 ל"י
בדיקת עשן לרכב דיזל בעל סרן אחד		—.22 ל"י
בדיקת עשן לרכב דיזל בעל שני סרנים		—.34 ל"י

יצויין כי במכון או במוסך המורשה לבצע בדיקות רישוי חייבת להיות הפרדה בין המקום בו מתבצעת הבדיקה ובין המקום בו נעשית הכנה לבדיקה.

תשלום בעד הכנה לבדיקה או בדיקה מוקדמת הוא אך ורק בהסכמתו של בעל הרכב או המביא אותו לבדיקה. אין לשלם בעד בדיקת רישוי סכום גדול ממה שצויין לעיל.

גביה מעבר לסכומים המפורטים לעיל מותרת רק במקרים בהם יש בידי המוסך המורשה אישור מיוחד בכתב מטעם משרד התחבורה.

שימשית מחיצה בידוד וצל במכוניות

להשיג בתחנות הדלק המוכרות לאביזרים

הפצה: „יסמיך" שד׳ יהודית 33 ת"א, טל. 263331 ת"א.

לשכת הפרסום הממשלתית

פקקי תנועה בשעות עומס קיימים ברשת הטלפון ממש כמו ברשת הכבישים.

אם הדבר סובל דיחוי עקוף את הפקקים ואת שעות השיא בחיי המסחר והשרותים והשתמש בטלפון בשעות השקטות.

משרד התקשורת/המח׳ ליחסי ציבור

המועצה המקומית נס־ציונה

מכרז מס׳ 58/74

שפור בסבבת הזכרון

מודיעים בזה שמיפר הגשת ההצעות למכרז הנ"ל, נדחה ליום 25.8.74 שעה 12.00.

י. שמיר, ראש המועצה

נס־ציונה, כ׳ מנחם אב, תשל"ד (8.8.74)

הלוח הכפול | הארץ | ידיעות אחרונות

20.30 פינת הג'ז
21.05 כרזוניבב
22.05 בוא נדבר עם נתן דור "נביץ"
23.53 שיחת העת: שיחה של דניאל פלוש על ביטוי היפה — או התמכרות לסמים

טלוויזיה

17.30 חדשות
17.32 מיטב שירות
17.42 סודות כבע
18.05 פאפ' לי
18.30 (ע) קיצור החדשות
18.32 (ע) בית אודי
19.00 (ע) למשפחה
19.30 (ע) חדשות
20.00 מורשה
20.30 מבט לחדשות
21.00 סקמילן ואשתו — שם הפרס: החטיפה

לימודית

16.00 מה שאמיר מספר על קלופטי והאחרים
16.13 אנגלית לקראת כיתה ח'
16.24 כפי יוצר של יוסי שמרון
16.51 פרס: תיאטרון מתי
17.10 צרפתית

רדיו

דורים קבועים
רשת א'
רשת ב'

גל א'

גל הקל

גל צה"ל

דירות בשכר חודשי

[illegible]

חדרים מרוהטים

[illegible]

הצעות עבודה

● דרוש פקיד לקבלת קהל במשרד לפיקוח ...

[illegible]

וילות ובתים

[illegible]

דירות

[illegible]

קבלנים

[illegible]

מבצע פרסים ענק

דירה
שיכון עובדים
מגע 104
בבחר פאר
פליפס

הלוח הכפול

בפרס היומי בסך:
זכה
מפרסם
150 ל"י
מודעה זו

פרסם
במודעה
בלוח הכפול
ותשתתף
בהגרלת
הפרסים

מחסנים

[illegible]

מבני תעשיה

[illegible]

משרדים

[illegible]

ביקוש דירות

[illegible]

CAROLE WEINSTEIN
1747 68th St.
Brooklyn N.Y. 11204
U. S. A.

אולמות

[illegible]

עסקים

[illegible]

בתי מלאכה

[illegible]

חנויות

[illegible]

דירות בדמי מפתח

[illegible]

דירות מרוהטות

[illegible]

מגרשים

[illegible]

דירות למכירה

[illegible]

תורנות רופאים לפי המקומות

תל־אביב
● ד"ר הר־אבן, אמשטיין 6, טל' 443281.
● מד"א, טל' 101; 614333. יוצא בין השעות 8 בערב עד 7 בבוקר, המבקר חולים בבתיהם.
● מד"א הרצליה, טל' 101, 981333.
ירושלים
● הכמנת רופאים במקרים דחופים מ־8 בערב עד למחרת ב־7 בבוקר טל' 101 בתחנת מד"א. ברפאה ונדפא למטופלים דחופים בלבד.
● ער"ן — עזרה ראשונה נפשית — טלפון 02-69911.
חיפה
● רופא תורן במגן דוד אדום, טלפון 101.
● תורנות לילה במד"א בין השעות 8 בערב עד 7 בבוקר.
● בת־ים, טלפון 863333.
● ירושלים, טלפון 101.
● לוד, טלפון 962133.
● נתניה, טלפון 3333.
● פתח־תקוה, טלפון 912333.
● רחובות, טלפון 951333.
● ראשון־לציון, טלפון 943333.
● תל־אביב, טלפון 101.
● בני ברק, טלפון 781111.
● חיפה, טלפון 101.
● אשדוד, טלפון 22222.
● חולון, טלפון 343133.
● הרצליה, טלפון 981333.
● עזה, כד"א, טלפון 057-97222.

תורנויות בתי חולים

תל־אביב
● הדסה (פנימית וכירורגית).
ירושלים
● שערי צדק (ילדים, כירורגיה, עיניים), ביקור חולים (פנימית, נשים).
חיפה
● רמב"ם.

תורנות בתי מרקחת

תל־אביב
● בית דיזנגוף 174, טל' ...; ... 91, טל' 285301; ... טל' 821607.
ירושלים
● [illegible]
חיפה
● [illegible] 44, טל' 522062.
● נתניה: כיכר הרצל 36, טל' 22739.
● [illegible]
● [illegible]
● רמלה־לוד: לוד, הרצל 23.

هكذا من الأصل

מכזמין الأمل

הלוח הכפול הארץ ידיעות אחרונות

● למפעל יצוא דרושה מקי־דת הכיסויים: הדפסה בעברית רצוי נסיון בהתכתבויות ובהדפסה אנגלית. שעות העבודה 8—16 הברת „גלי־מר" בנייברג טלפון 793111.

● מטפלת כנוסה דרושה לפעוט תמוז, בן 20 חודש, לשעות 7.30—14.30 (+ ב־ערב) לטלפון 829071 ת"א

ביקוש עבודה

הכשרה לעבודה

מכוניות

השכרת רכב

שרותי רכב

ביקוש רכב

אופנועים וקטנועים

מציעים למכירה

חיות בית

טלויזיה

כלי נגינה

חצים לקנות

מי מצא?

בולים ומטבעות

בתי־ספר ושיעורים

בתי"ס לנהיגה

מכונות כתיבה

דודי שמש וחשמל

מכונות בביסה

מכונות גילוח

מקררים

התעמלות ומסג'ים

נופש

רהיטים

השקעות

הלואות

חוגים

חקלאות

שידוכים

שרותים

שטיחים

תריסים

הלוח הכפול ירושלים

קבלנים־מציעים

הצעות עבודה

דירות למכירה

מכוניות

אופנועים וקטנועים

שרותי רכב

מציעים למכירה

שרותים

בתי ספר ושיעורים

מקררים

דירות בשכר חודשי

דירות בדמי מפתח

דירות מרוהטות

חדרים מרוהטים

ביקוש דירות

עסקים

משרדים

אשדוד

הצעות עבודה

● דרוש סדר לדפוס אילן באשדוד למתאימים תנאים טובים. בפרטים טלפונים — 055-31387/8

נתניה

קבלנים

דירות למכירה

הלוח הכפול חיפה והצפון

קבלנים

וילות ובתים

דירות למכירה

הצעות עבודה

ביקוש עבודה

מכוניות

דירות בשכר חודשי

מגרשים

עסקים

ביקוש רכב

אופנועים וקטנועים

מציעים למכירה

טלויזיה

כלי נגינה

הודעות לציבור

האגף לנכסים ביבוי ומשק מכרז מספר 74־2106 מזמינות בזה הצעות מחי־רים לאספקה והתקנת מע־רכת ליבוש צמחים עבור תחנת נסיונות אזורית גהד־יער.

באר־שבע

דירות בשכר

ביקוש דירות

הצעות עבודה

למפעל ליציקת תכשיטי
ליד קרית המלאכה בת"א
דרושים
א. עובדות מנוסות או מתלמדות לעבודה בשעות ליום מלא. עבודה נקיה ונוחה בישיבה.
ב. בחור אחרי צבא בעל נסיון קודם לאומנות תכשיטים או רקע דומה במתכת.
ג. נער לעבודה כללית.
בבקר פרטים נא לפנות לטלפון 03—826834

למפעלי „תבורי־קריסטל" ול„טרופי־קורפוריישן"
דרוש
סוכן עצמאי
לאיזור נהריה
בעל מחסן ורכב מתאים לחלוקת משקאות
לפנות לטלפון 063—77985

מכונית זו יכולה להיות שלך

פיג'ו 104
המכונית בעלת 4 הדלתות הקצרה ביותר באירופה
954 סמ"ק־הנעה קדמית־4 דלתות־
אורך: 3.58 מטר־קלה לתמרון ולחניה
בטוחה, נוחה ומהודרת־
חסכונית: 17.25 ק"מ לליטר ב־80 קמ"ש

מכונית זו תוגרל במבצע פרסים ענק של
הלוח הכפול
פרסם בלוח הכפול
ותשתתף גם אתה בהגרלת הפרסים הגדולה

להברת בטוח בתל־אביב
דרושות:
1. כתבנית עברית
2. שליחה
לפנות טל. 611877 תל־אביב לאורה

דרוש שליח
עם טילון
או קטנוע
תנאים טובים.
לפנות לטל. 254315

לוח הכפול | הארץ | ידיעות אחרונות

...בוקש חשב
...שכורות
מעולה
...סיון בהבנת נתו־
...למחשב. תנאים
...עבודה עצמ־
...עם אתגר. סודיות
...ת.ד. 1334
...12901/ת״א

לחברה קבלנית
דרושה
פקידה מנוסה
שעות העבודה 8 עד 16
לטלפן 280795, ת״א
כל היום

למשרד אדריכלים
דרושים
אדריכל/ית
שכנאי/ת
להתקשר טל. 284582
בבקר בין 12—8,
אחה״צ בין 7—5

דרושות
נקבניות
(בעלות נסיון של
שנתיים ויותר)
לעבודה קבועה
או לפי שעות.
טלפון 721349

דרושה
מסעירה למכונה
להנהלת חשבונות
רצוי עם ידע בהנהלת
חשבונות
לפנות „תדי־קולור״
רחוב הלבנות 33
שכ׳ שפירא ת״א

דרוש מיד
מחסנאי
טכני בכיר
למחסן
חלפים.
לפנות בצרוף קורות
חיים לת. ד. 4353
חיפה עבור מס. 655.

דרושים
טלפוניסטית
לשעות אחה״צ
רצוי בעלת נסיון
(אפשרי משרה חלקית
לסטודנטית)
*
לפנות טלפונית למנהל כח־אדם
בטלפון 30866
סוכנות מכוניות ליום השיון בע״מ
FIAT

חברה קבלנית לבנין
בכפר סבא
דרוש
מנהל עבודה
משרה קבועה בתנאים טובים
...ר פרטים נוספים, נא להתקשר לטלפון
03־455..., בין השעות 6—8 בערב.

לחברה קבלנית
במרכז הארץ
דרוש
מנהל עבודה
מעלה
לעבודות שלד וגמר
בפרטים לפנות:
טל.: 912050, 917425
בין השעות:
13—8; 19—16

למשרד עורכי־דין
דרוש
עורך־דין
בעל נסיון של 3 שנים
לפחות בשטח המשפט
האזרחי למשרדנו ב־
תל־אביב.
לפנות בכתב לת.ד.
695, חיפה.

אורט ישראל
לבית־ספר תיכון־מקצועי
„אורט־ בנים רמת־גן״
דרושה ספרנית
(עבודה חלקית)
נא לפנות למנהל ביה״ס החל מיום 20.8.74

דרושות
לשנת הלימודים תשל״ה
...וזרות לגננות
ברשת גני הילדים העירוניים בחיפה
...מדות מתאימות יפנו למשרדנו שד׳ אר״ים 26
...יום בין השעות 8.00—12.00.

לאקים
סניף תל־אביב
דרושים/ות
מדריכים/ות
לעבודות הדרכה במרכז
הכשרתי לשיקום נוער
לפנות טל. 51447
או 472322 תל־אביב

דרושים/ות
מגישים/ות
בעלי נסיון
למסעדת „המזוג״
לפנות: בן־יהודה 121א׳
תל־אביב בין 15—13.

מנורה חברה לאחריות
ולבטוח משנה בע״מ
שדרות רוטשילד 73 תל־אביב
טלפון 614778
דרושות
1. מפעילת
נשיונל 32
לסידור ראיון נא לפנות למר
וינרוט
2. כתבנית
נא לפנות לגברת נילי זמיר
בין השעות 09.00—12.00

עובדי/ות נקיון
דרושים/ות
למסעדת „המזוג״
לפנות בן־יהודה 121א׳
ת״א, בין 13.00—15.00

לחברת שחק
דרושה
פקידה
לעבודה במרכזיה
3 × 9 ולעבודות
משרד כלליות
בהצעות נא לפנות
בין 2 — 4
טלפון 261769, ת״א

דרושה
פקידה
כללית
אחרי שרות צבאי
לשעות עבודה
מ־8.00—16.00
לפנות: „ריהיתו״
הירקון 55, בני־ברק
טלפון 787112.

לחברה גדולה
דרושה
פקידה
בעלת ידע בעבודות משרדיות
הדפסה טובה במכונת כתיבה בעברית
נא לפנות טל. 824261, לאולי

לחברה מסחרית גדולה
דרוש
מנתח מערכות/
מתכנן בכיר
למערכת I.B.M. 15/3
עם נסיון קודם בדיסקים
R.P.G II 1
המעונינים יפנו בכתב לת.ד. 3032 ת״א,
בציון קורות חיים ונסיון קודם
(עבור מתכנן)

דרושים
למפעל מתכת
בת״א
א. חרש מעולה
ב. פרייזריסט
תנאים טובים.
טל: 820811.

לבניית בתים
באשדוד
דרושות
1. קבוצות
טפסנים
2. קבוצות
ברזלנים
לפנות: הנדסה בע״מ
טל. 798291, 797447

משרד הבטחון
אגף הנוער והנח״ל
מחלקת הגדנ״ע
מודיע על
משרות פנויות בהדרכה
במפקדת פיקוד הגדנ״ע במקומות הבאים:
א.
1. מועדון קליטה אופקים ½ משרה
2. מועדון קליטה קרית־גת משרה מלאה
3. מועדון קליטה צמח חצי משרה
4. מועדון קליטה כפר גלעדי חצי משרה
5. מדריך בבית ספר לחניכים אשדוד ½ משרה
6. מדריך בבית ספר לחניכים קנדי ים משרה מלאה
הכישורים הדרושים:
קצינים וסמלים משוחררים משרות סדיר — דרגות השכר המוצ־
עות י״—י״ב בדירוג האחיד (24—28 נקודות).
הערה: העבודה במועדוני הקליטה מתחילה כל יום משעה 13:00.
ב. מפקדי גדודים בגדנ״ע
תאור התפקיד:
ניהול ופקוח על פעולות הגדנ״ע בבתי ספר ומוסדות באזור המרכז.
הכישורים הדרושים:
קצינים משוחררים בדרגה סגן/סרן (יועדפו מועמדים המוכנים
להתגייס לקבע).
● מועמדים בעלי נתונים מתאימים יפנו בכתב בציון קורות חיים
ומקום עבודה רצוי לאגף הנוער והנח״ל — מחלקת הגדנ״ע
רחוב ב׳ 17 הקריה, תל־אביב.

הפניקס הישראלי
חברה לבטוח בע״מ
דרושים
1) פקיד/ה
לאחר צבא, בוגר/ת תיכון
למחלקת תביעות רצוי נסיון
בבטוח, שלוחה — 225.
2) פקיד/ה
לאחר צבא, בוגר/ת תיכון
מנוסה בהכנת פוליסות אש,
שלוחה — 221.
3) עובדי תיקיה
לאחר צבא
שלוחה — 221.
4) פקידה כללית
שלוחה — 221.
נא לפנות טלפון: ל־623362 לפי
השלוחות.

הבנק הבינלאומי
הראשון לישראל בע״מ
לסניפינו בגוש דן
ובאיזור המרכז
דרושים
כלכלנים
* אחרי שרות צבאי
* בוגרי החוג לכלכלה בשנים תשל״ג—תשל״ד
* גיל עד 27
* ידיעת השפה העברית על בוריה.
שעות העבודה מפוצלות.
פקידי קהל
* השכלה תיכונית
* אחרי שרות צבאי
שעות העבודה מפוצלות
מזכירה
* השכלה תיכונית לפחות
* ידיעת השפה העברית על בוריה
* ידיעה טובה בשפה האנגלית
* הדפסה טובה בשתי השפות
שעות העבודה 3—8.
כתבנית עברית אנגלית
* אחרי שרות צבאי
* השכלה של 10 שנות לימוד לפחות
* הדפסה טובה בשתי השפות
שעות העבודה 3—8.
עובדי דואר
* ידיעה טובה בשפה העברית
* ידיעת קרוא וכתוב בשפה לועזית
* תושבי תל־אביב והסביבה הקרובה.
העבודה במשרה זו מתנהלת ב־3 משמרות.
לשם קביעת מועד לראיון נא לפנות טלפונית 623312 קו פנימי 37
עד שעה 13.00.
ההנהלה המרכזית: רח׳ לינקולן 18, ת״א

לחברה תעשיתית אמריקאית
גדולה
דרוש
מנהל
חשבונות
עצמאי
הכישורים הדרושים:
* נסיון של חמש שנים לפחות
* ידיעה טובה בשפה האנגלית
תנאי עבודה נוחים.
חמישה ימי עבודה בשבוע
סכויי התקדמות טובים למועמד המתאים
סודיות מובטחת
מועמדים מתבקשים לפנות בכתב
לת.ד. 2 אשדוד.

לחברה רצינית בחיפה
דרוש צעיר נמרץ וכשרוני
לאחר שרות צבאי
עם ידע בסיסי בהנהלת חשבונות
לפנות בכתב אל ת.ד. 4353 חיפה עבור מס׳ 658

מוסד ציבורי מחפש
מזכירה בכירה
בעלת השכלה תיכונית, נסיון של 5 שנים לפחות
בעבודות מזכירות, הדפסה במכונת כתיבה עברית.
גיל 30—40. שעות העבודה 8.00—14.00.
סודיות מובטחת.
נא לפנות בכתב לת.ד. 4265, תל־אביב

מלונות דן
למשרד הראשי בתל־אביב
דרושה מזכירה
רצוי נסיון בתחום פרסום ויחסי ציבור
נא לפנות למחלקת המנגנון, טל. 241111

ביה״ס תיכון חקלאי
של ויצו״
ע״ש הנה מייזל — שוחם בנהלל
דרושים מדריכים־
מורים להדרכה
בשעות הערב לחוגים: ספורט, מוזיקה, ציור,
מלאכת יד.
המעוניינים מתבקשים לפנות בכתב למזכירות ביה״ס
או טלפון 065—66006

מוסד הטכניון
למחקר ופתוח בע״מ
מודיע על המשרה הפנויה הבאה: —
בנזכרות המוסד
רואה חשבון
לריכוז עבודת הנזכרות.
מועמדים מתאימים נא לפנות בכתב, בצירוף
קורות חיים, פירוט ההשכלה הנסיון המעשי ליחידת
המנגנון, מוסד הטכניון למחקר ופתוח בע״מ, קרית
הטכניון — חיפה — 32000, עד יום ג׳, 20 באוגוסט
1974, בציון מספר המכרז 106/74.

לחברת ספנות
בינלאומית
דרושה:
כתבנית אנגלית
הדפסה בעברית יתרון
למשרה מלאה (אפשרות לחצי משרה)
נא להתקשר 50237
תל־אביב

דרוש
מכנאי / הנדסאי בנין
בעל נסיון מעשי, לפיקוח על עבודות
הקמה בפרויקט פיתוח תעשייתי
לפנות לת.ד. 1708 חיפה 31000.

לחברת בניה גדולה בחיפה
דרושים
חשמלאי
עם נסיון בתיקון כלי עבודה חשמליים
ומערכות אלקטרו־מכניות
חשמלאי בנין
נא לפנות
טלפון 04־530169, 04־537648, 04־512271.

יבנה IBM
דרושים/דרושות
נקבניות עברית
לעבודה לפי שעות
נדרש נסיון של לפחות שנתיים.
(משרה מס. ל־322)
נא התקשרי טלפונית
למס׳ 286111 קו פנימי 230.
מזכירה–כתבנית
נדרשת ידיעה בהדפסה עברית
ואנגלית.
לאחר שירות בצה״ל.
(משרה מס׳ ל־323)
נא פני בכתב,
בציון מספר המשרה,
אל מח׳ כח אדם,
ת״ד 20210
תל־אביב, 61 200.
יבנה IBM

דרושה
מרכזנית
למשרד בצפון תל־אביב
תנאים טובים וגישה
נוחה למקום העבודה.
משרה מלאה. הדפסה
בעברית רצויה יתרון.
טלפון 443126־7־8 ת״א

דרושים
מכאאים
חשמלאים
לצלצל למספר
38861
מנהל המוסך

למפעל גדול לייצור רהיטים
דרושים
איש מכירות
בעל נסיון בענף הריהוט
אחראי להרכבת רהיטים
בעל ידע בעבודות נגרות ויכולת ארגונית.
תנאים טובים למועמד המתאים
מקומות העבודה בתל־אביב
נא לפנות לת. ד. 30045 תל־אביב
עבור מספר 53 עד ל־20.8.74

הטכניון מכון טכנולוגי לישראל
המחזור ללימודי חוץ
מודיע על משרה פנויה של
מרכז השתלמויות
במשרדי המחזור בתל־אביב
התפקיד העיקריים: ייזום וארגון קורסים והשת־
תלמויות אשר יענו על צרכי התעשיה.
הכישורים הנדרשים: השכלה אקדמאית בהנדסה
או במדעי החברה. יועדפו מועמדים בעלי רקע
תעשייתי.
נא לפנות בכתב: המחזור ללימודי חוץ,
רחוב ליסין 14, תל־אביב.

לחברה מסחרית גדולה
דרושים
* מזכירה
הדפסה עברית—אנגלית
* מנהל/ת חשבונות
עצמאי/ת
* מכנאי מיזוג אויר
—עם נסיון של מספר שנים
ת.ד. 29494 ת״א עבור מס׳ 1500

למפעל גדול בדרום
דרוש רתך - מסגר
רצוי בוגר בי״ס מקצועי במגמת
מסגרות־רתכות
רשיון נהיגה חוזי.
מרכז העבודה במצפה רמון.
דיור במקום מובטח.
נא לפנות לת. ד. 5046 אשקלון.

לחברת בניה ארצית
דרוש
מנופאי
בעל נסיון
למנוף נייד גדול
רצוי רשיון נהיגה ג׳
ונסיון בנהיגת רכב כבד
לפנות בכתב ת. ד. 399 תל־אביב
עבור מנופאי

תדיראן
דרושות
1. נקבניות עברית
מעולות.
2. נקבניות אנגלית
מעולות.
מועמדות מתאימות תתקשרנה
לטלפון 267272 קו פנימי 209,
בימים א׳—ה׳ בשעות 07.00—
15.00.

עץ לבוד בע״מ
ETZ-LAVUD LTD
דרושים
מסגרים - מכונאים
לעבודות אחזקה
תנאים טובים למתאימים
המעוניינים יטלפנו 814931, או יכתבו לת.ד. 38
פתח־תקוה, לסוף כח־אדם

אם אתה מעריך עצמך
כחשמלאי
או
מכונאי אחזקה
מעולה
והנך בעל נסיון של 5 שנים בעבודות
אחזקה במפעל תעשייתי
אנו מחפשים אותך
אנו מבטיחים לך עבודה
מעניינת ותנאים טובים.
בדבר פרטים, אנא פנה אל ת.ד. 4353
חיפה עבור מס. 657.

מפעלים גרפיים
בינלאומיים בע״מ
אזור התעשיה יבנה
למפעלנו דרושים:
* עוזר/ת מנוסה למנהל
חשבונות ראשי
* גרפיקאי לניהול סטודיו
* מפעיל היידלברג
ומכונת חיתוך
נא להתקשר טלפונית: 055—95566.

NCR
לחברתנו בתל־אביב
דרושים
נערים
לעזרה בעבודה טכנית ולשליחויות
גיל 14—17
אנו מציעים עבודה יציבה ותנאים טובים.
ללומדי תיכון ערב תינתן עזרה בשכר לימוד
מטעם החברה.
נא לפנות למנהל המשק, טלפונית 281151
קו פנימי 246.

מלון מצדה עדן
למלון מצדה עדן
4 כוכבים
דרושים
★ טבחים
★ פקיד קבלה, מכאה N.C.R-5
תנאים טובים פודיות מובטחת
אפשרות מגורים במקום
לראיון: נא לפנות טלפונית למנהל
057—97140 — 97240

למשרד הנדסי בתל־אביב
דרושים
* מהנדסי אלקטרוניקה
בעלי נסיון באחד או ביותר מהשט־
חים הבאים:
— מערכות קשר קוויות.
— מערכות קשר אלחוטיות.
— ציוד מחשבים ומסופים
שונים.
— העברת נתונים ספרתיים.
העבודה תכלול תכנון כללי ואפיון מערכות
אלה, פקוח על יצור, התקנה, אינטגרציה
ובדיקות קבלה.
* מהנדס חשמל — זרם
חזק
בעל נסיון של 3—5 שנים בתכנון
מתקני חשמל לכח ומאור,
פקוד תעשייתי, גנרטורים,
הארקות כולל הכנת מפרטים,
פקוח על בצוע. רצוי בעל רקע
בציוד אלקטרוני.
* מהנדסי מכונות
לעבודות תכנון ופקוח על ה־
בצוע של מתקנים, מערכות ו־
מבנים תעשייתיים ויעודיים
וכן התקנות ציוד אלקטרוני.
* מנתחי מערכות
בעלי נסיון באחד או ביותר מהשט־
חים הבאים:
— מחשבים גדולים בזמן אמי־
תי.
ציוד מחשבים וציוד תקשו־
רת למחשבים.
— אפיון והגדרת מערכות מח־
שבים.
* שרטט/ת
בוגרות בי״ס לגרפיקה.
רצוי עם נסיון מוקדם לפחות באחד
מתחומי השרטוט — מכונות,
אלקטרוניקה, בניין ו/או אר־
כיטקטורה.
* איש אחזקה
להפעלת מכונות העתקות אור
ושכפול.
לא דרוש ידע או נסיון קודמים, אפ־
שרי גם סטודנט.
● הצעות בצרוף קורות חיים נא להפ־
נות בכתב יד לת. ד. 7057, תל־אביב
עבור ת. ג.

هكذا من الأصل

هكذا من الأصل

מכתבים למערכת הארץ

עלילת־מוח בפקולטה לרפואה

ירושה לי לשאול את הוועדה ל־דין משמעתי של הפקולטה לרפואה, כיצד הוכיחה את אכילת המוח — למעשה. איזה הסבר יש לוועדה על אי־היכולת הטכנית שבאכילת מוח הנמצא בחומרים רעילים ומריפים ביותר?

אם נניח שאכן אכלו הסטודנטים באיזה שהוא אופן את המוח, כיצד הוכן עשו זאת? אם אכלו אותו ב־שעת השעור כיצד זה לא נתגלה לאחרים? ואם הצליחו הסטודנטים להוציא את המוח מהמעבדה כיצד זה לא נודע לשלטונות הדסה מפי עובדי המעבדה האחראים לחומרים הנמצאים ברשותם?

הדסה כמוסד מסודר, אחראי ל־חומרים שהוא עוסק בהם ועל אחת כמה וכמה על חלקי אדם. האם חלקי המתים אינם רשומים בשום מקום? האם כן, מדוע לא הודיעו עובדי ה־מעבדה על העלמו של המוח? אם אנו עוסקים בכבוד המת מן הראוי היה שעובדי המעבדה ידעו שמוח נעלם ממעבדתם. אם כך מדוע לא הודיעו לאף אדם?

אני מסיקה מכאן שלוש מסקנות אפשריות:

* מוח לא נעלם מהמעבדה וב־כאן שלא נאכל.
* אם נעלם ולא הודיעו על כך עובדי המעבדה — יש בכך משום זלזול בכבוד המת.
* זלזול בעבודת המעבדה שעוב־דיה אינם יודעים היכן נמצאים חל־קי האדם היקרים כל כך.

ראה המאמר של יעקב רוזנבל בעמוד 12

כיצד יתכן להאשים באשמה כבדה כל כך ללא הוכחה וראיה על ביצוע המעשה והתחכמות בלעדית על אדם ששמע את השיחה? ואם בבדיחות עוסקים — ירושה לי ל־הזכיר לוועדה שבדיחות הוועדה את־רי המלחמה נפוצות ביותר ונשמעות בכל מקום — ואף אינן אסורות על פי החוק.

אגודת הסטודנטים, המתיימרת ל־ייצג את הסטודנטים שלה — מיהרה לבער את חוצנה מהסטודנטים מבלי לברר אם יש אמת מאחורי פסק־ה־דין. אני רואה בפסק־דין זה משום הוצאת דיבה המורה ביותר שיש ל־תת עליה את הדין.

ירושלים — דלי דוכבציק

*

יחד עם כל אשר צלם אנוש לו — הודעתנו לשמוע מעשה התערבות שנעשתה אכילת מוח אדם. המהתבי על קלות הדעת שהוטל ע"י ועדת ה־משמעת של הפקולטה לרפואה. סלו־נות במקרה זה פגעה ומחללת את כבוד המקצוע, אשר נושאיו מקדי־שים את חייהם יומם ולילה בשלי־חות זו.

יצורים אשר מסוגלים לקחת חלק במעשה־נבלה כזה — ולוא רק כ־מסייעים וצופים — אינם ראויים להיות רופאים. אין מקומם בחברת בני־אדם.

רמת־אביב — חיה מרזר

ועדת מחירים או חותמת גומי

נראה כי ועדת המחירים משמשת כחותמת לאישור העלאות בלתי סבי־רות במחירים.

לדוגמא: בקבוק קטשופ המכיל 340 גרם שמחירו היה כלירה — עו־לה היום כשלוש לירות, כשמרכיביו העיקריים — סוכר ועגבניות — לא התייקרו בשיעור כזה לגבי כמות קטנה כזו.

הצעתי כי חודש לפני דיון סופי בהעלאות מחירים תפרסם הוועדה ב־עתונות את תחשיבי היקור ועלות ה־ייצור של המפעלים והחברות, כפי שהוגשו על־ידם, ותאפשר לאזרחים להגיש השגותיהם על העלאות ה־מחירים המבוקשות. לאחר מכן ת־פרסם הוועדה את הסיבות והתחשי־בים להחלטותיה.

רק כך יוסר הרושם השלילי כי תפקיד הוועדה לאשר בלבד — ו־לעתים תכופות בצורה בלתי סבירה — העלאות מחירים.

באר־שבע — יהודה פרדמן

„מי יעצור אותי או ירשום לי דו"ח?"

נהג מונית נסע, לאור היום, נגד כיוון החץ המראה לו שאין פניה שמאלה וגם נגד הכיוון, בהתאם ל־תמרור המצביע בבירור שאין כני־סה, מרחוב הרצוג בגבעתיים לרחוב פרדיין. שאלתי אותו: מדוע אתה עושה זאת? מדוע אתה עובר ביוד־עין שתי עבירות תנועה חמורות, מסכן את עצמך ונוסעיך וגם את נוסעי הרכב הבא מולך? והוא השיב: „מדוע לא? מי יעצור אותי או ירשום לי דו"ח? האם יש שוט־רים בסביבה?"

המפקד החדש של מרחב דן סג"מ י. מרקוס טוען שהוא מציב במקום מדי פעם שוטר או שוטרת, אך קיים מחסור בכוח אדם.

הטענה של חוסר כוח אדם אין בה כדי לסייע למניעת תאונות קט־לניות ואבדן חיי אדם. האם אין המשטרה מודעת לכך שהתאונות נג־רמות בגלל זלזול בחוק, אי שמירת מרווח, אי עירנות, נסיעה בניגוד לחוק כלומר נגד הכיוון, נסיעה ב־פראות מתוך מגמה להשיג או „לתפ־וס" לנהג השני — בקיצור: רק בגלל היוהרה מיקוח כל־שהו נוסעים אנו כפי שהננו נוסעים היום.

ואם נתן מישהו לעצמו דין וחש־בון מה עלול לקרות כאשר המשיך לנסוע באור אדום, או שלא עצר בשלט עצור?

כל עוד לא ייעצרו עבריינים ה־מוסעים על שלטי עצור או אלה ה־נוסעים בנגד־תנועה נגד הכיוון ו־דורסים את החוק ואת אלה שנמצאו לאכוף אותו, אין סיכוי שמספר ה־תאונות יקטן. המשטרה חייבת לטפל בתלונות של אזרחים נגד עבריינ־י תנועה ולא לבטל תלונות כאלה כ־אילו לא היו אלא משרד.

לסיכום, כל עוד לא תעשה המש־טרה מאמץ לא יקטן מספר התאונות הדרכים. המשטרה יכולה וחייבת ל־הגשים למבצע כזה, לרשום דרישות בלי גבול לכל עבריין תנועה. ה־קנסות הכבדים, ויש להטיל כאלה, שישלמו העבריינים — ירתיעו ב־מקצת את אלה המצפצפים על ה־חוק, רק משום שהם יודעים שאין שוטר לרשום בכל מרחבי־ה, ב־רחוב הירקון או בדרכי המדינה.

חבל שזה המצב כיום, אך אם אין ברירה ומדובר בחיי אדם — שישלמו העבריינים קנסות כבדים. יש בכך להקטין את מספר התאונות בדרכים.

גבעתיים — זיוה שורר

אין כניסה לקיבוץ

הגיע לידי חוזר של „תנועת הנוער החלוצי — דרור המחנות העולים", הקורא לחניכים לצאת למחנה קיץ, ולהלן ציטטה מ־תוכו: „המחנה מתקיים בקיבוץ גען, לנו לא יהיה כל קשר ל־משק והכניסה אליו אסורה ב־החלט בכל ימי המחנה! בזה התנאי קיבלנו את האישור ל־קיים את המחנה ואנחנו מתכונ־נים לקיים אותו".

האם חושש קיבוץ געש כי ה־נוער החלוצי יחדל להיות ח־לוצי, למראה הקיבוץ מבפ־נים?

י. דרור — קרית ביאליק

אפיזודות סוריאליסטיות ממלחמה מטורפת

קולנוע — מאת יוסף שריק

הדיקטאטור הגדול, לימור, תל־אביב

צ'ארלי צ'אפלין משחק תפקיד כפול, של הדיקטטור הינקל (אדולף היטלר) ושל הספר ה־יהודי, אשר מאבד את זכרונו בימי מלחמת העולם הראשונה. כאשר בנקאי יהודי מסרב לכ־מן את מליאתו של הדיקטטור לאוסטריה, נוקם הינקל נקמה אכזרית בגטו היהודי. הספר נעצר, אבל מצליח להימלט ו־אחר כך מוחלף בטעות ברודן. בתפקידו כדיקטטור הוא נושא נאום באוזני חייליו, המוכנים לפלוש לאוסטריה ולכבוש את העולם כולו. צ'ארלי צ'אפלין מצויין באפיזודות הסוריאליס־טיות. מצויין גם ג'ק אוקי ב־תפקיד מוסוליני הרודן האי־טלקי הנפוח.

ג'ראלדין צ'אפלין — בתו השחק־נית של צ'ארלי — אמרה פעם ל־אביה, לאחר שביצע כל מיני הע־לולי ליצנות לעיני ילדיו הרבים:

צ'ארלי צ'אפלין ב„הדיקטאטור הגדול"

„אבא, אתה יהודי, לא תוכל להכחיש זאת".

האבא רק חייך, אבל לא אישר ואף לא הכחיש את קביעתה של ג'ראל־דין.

בעקבות הפקת „הדיקטטור הגדול" הסיתו הנאצים המופעים כלפי צ'אר־לי צ'אפלין, כי הוא יהודי. כך עשו גם אישים אמריקאים מסויימים, כא־שר נשללה זכותו של צ'אפלין לחזור לאמריקה.

האומנם, יהודי או לא — בדבר אחד אין להטיל ספק והוא ביחס המיוחד שיש לצ'ארלי צ'אפלין כלפי היהו־דים. באוטוביוגרפיה שלו מספר צ'ארלי, כי חייל פעם ברחובות ניו־יורק, השמע איש צעיר, לבוש חלי־פה מהודרת, משבח את יחסו של היטלר כלפי היהודים. אשה אחת שאלה את העשיר היכן, לדעתו, הוא נמצא? „אני נמצא בארה"ב ואני אזרח אמריקאי" השיב הצעיר.

„גם אני נמצאת בארה"ב, אני יהו־דיה ואזרחית אמריקאית. אילו הייתי גבר הייתי מולקת את ראשך" — אמרה האשה.

הדבר קרה עוד לפני שהפיק צ'אר־לי צ'אפלין את סרטו „הדיקטטור הגדול" בשביל אשת יהודיה, הלוא היא מי שהיתה אשתו פולט גודארד, אשר שיחקה את תפקיד חנה, הנע־רה האמיצה מן הגטו, שניהלה מאבק נגד הנאצים.

יש עוד אפיזודה אחת המוזכרת בביוגראפיה של צ'אפלין על יחסו ליהודים. הרברט הובר, מי שהיה נשיא ארה"ב, עמד לצאת לאירופה כדי לעזור לפליטי הרעבים אחרי מלחמת העולם השניה. צ'ארלי צ'אפ־לין הסכים לתמוך במפעל של הובר אם המזון יחולק גם ליהודים. הובר סירב.

הבכיינה המפורסמת ביותר בסרט נמלא זה היא ריקוד המפומטמה של הדיקטטור הינקל עם הגלובוס. הוא משליך את הגלובוס מעלה, בועט בו ברגליו מלפנים ומאחור. כך הפגין צ'אפלין את מעשיו של היטלר ואת מזימותיו כלפי העולם כולו.

הסרט נפתח בצ'אפלין ספר יהודי צנוע, המטפל את התותח הגרמני הענקי „ברתה הגדולה", כאילו היתה „דודיקה". המצגינה הזאת מתקיימת בנאומו של צ'אפלין באוזני כמה חייל־ים המקיפים אותו. אם כי הסרט עצמו התקבל בהתלהבות, הרי ה־נאום לא נראה למבקרים רבים, כיוון שהיה „יוצא דופן" במסגרת קומדיה מבדחת (צ'אפלין הכריז לא פעם, כי לעולם לא עלה בדעתו להפיק „קומדיה מבדחת" על הנאצים — נוכח מעשי הזוועה שהם ביצעו). נכון, יותר שהנאום הזה מתאים יותר לפרופ' שוויצר, לפרופ' איינשטיין או למנהיג כללי של אומה, מאשר לספר יהודי קטן. אני מצטט מן הנאום: „כולנו רוצים לעזור זה לזה; אנו רוצים לאהוב ולא לשנוא. בעולם הזה יש מקום לכולם — ליהודים, לגויים, לכושים, ללבנים. החיים יכולים להיות חופשיים ויפים. חיילים, הבה נילחם למען עולם טוב יותר שבו המדעים והקידמה יביאו אושר לכל".

צ'ארלי מסיים את נאומו בקריאה אל אהובתו חנה, אשר ברחה מפני הנאצים: „חנה, את שומעת אותי? בכל מקום שבו את נמצאת הביטי מעלה: העננים מתפזרים, קרני ה־שמש מבקיעות דרכן ביניהן. אנו יוצאים מחשכה לאור בהיר, לעולם חדש...".

צ'אפלין הפיק קומדיה בעלת בשו־רה חברתית... הוא מטיף בה לבריות להיות „בני־אדם" ולא רובוטים... או בלי שום ספק הטפה בעלת אופי יהודי מובהק.

הארץ ממליץ

• קולנוע

תל־אביב

הדיקטטור הגדול (לימור); ירח של נייר (חן); תמים ומעים (סינר־מה 1); העוקץ (אלנבי); אהבתי (גת); קיד וקסידי (תל־אביב); תופ־שת עד חצות (בן יהודה); שנה טו־בה לאוהבים (פאר); הארטיסטים בסופרמרקט (מקסים); פרפר (אס־תר); האחים פרקס בדרך מערבה (תכלת).

ירושלים

הדיקטטור הגדול (ארנון); בקס (ירושלים); קובלן (סמדר); הצר עץ (עדן).

חיפה

הארטיסטים בסופרמרקט (אמפי־תיאטרון); העוקץ (ארמון); אבו אל בנאת (מוריה); אור מן ההפקר (חן); הלוך עם הרוח (רון); אין עשן ללא אש (ניצן).

• טלוויזיה

בתוך עמו (שעה 20.00) דמותו ופעלו של הרב אליהו פרים, כפי שהיא עולה מסיפורי ידידים ובני משפחה.

„תן חיוך" (טלוויזיה לימודית, שעה 16.30) פרק בסדרה „בקו יוצר עם יוסי שטרן". הפעם: על ה־קריקטורה המגליפה במימסד וב־חברה.

• רדיו

מסביב לנושא (רשת ב', שעה 18.05) התוכנית תוקדש למשורר שמעון הלפי. אסתר עופרים, סר־זאן ורואן, הדר דאים. שמעון יש־ראלי ודן אלירן ישירו משיריו של המשורר המנוח.

עופרים

מהקלטות ה־פסטיבל היש־ראלי (רשת א', שעה 20.30) בא־רי ברוחני מצגה של התזמורת ה־סימפונית ירוש־לים — רשות ה־שידור. המנצח — ולטר קליין. ב־תוכנית: קונצ'רטו לפסנתר מאת ארנולד שנברג; סימפוניה מספר 6 מאת גוסטב מאהלר (אופוס 42).

לבית החולים פסיכיאטרי פרדס־חנה
דרושים:
1. אחים/ות מוסמכים/ות
2. אחים/ות מעשיים/ות
3. כח עזר
— תנאים טובים למתאימים
לפנות בשעות 9.00—15.00 לטלפון 8358 או בכתב לת.ד. 39, פרדס־חנה

כיתן דימונה בע"מ
עבור מפעלו בתל־אביב
דרוש עוזר מחסנאי
בעל נסיון קודם
על המעונינים לפנות בטלפון 473130 בשעות לפני הצהרים

כיתן דימונה בע"מ
עבור משרדנו בתל־אביב
דרוש עובד למחלקה הכלכלית
בוגר תיכון
נא לפנות בכתב לת.ד. 2147 תל־אביב בטלפון 03—473132 בשעות לפני הצהרים

האם את אשת קריירה ומוכנה להוכיח זאת?
במשרד בו שעות עבודה מקובלות, תוכלי לבטא את עצמך אם תעמדי בדרישותיה. לנו דרושה בוגרת רצינית, בעלת יוזמה, נעימה לבריות אשר תעסוק בתפקיד הקשור ביחסי ציבור ומזכירות. נא התקשרי ל א ה ב סוכנות לביטוח בע"מ, טל' 623786 לגבי קליין.
קידומה של המתאימה יהיה ביחס למאמציה.

תרמאויל בע"מ
המסגר 60, תל־אביב
דרושים:
1. טכנאים מנוסים
2. מתלמדים
לתחזוקת הסקה ואספקת מים חמים מרכזיים.
3. רוכבי קטנוע/אופנוע
לפנות בכתב בציון פרטים ע"י ת.ד. 8050 תל־אביב

למרכז מטבחי עמר בת"א דרוש/ה
מנהל/ת
* נסיון קודם במכירות
* גיל מעל 35
* רצויה השכלה בעיצוב פנים
הצעות בצרוף פרטים על נסיון, והמלצות מבוקש, לשלוח בכתב ל„סקנדיקס", אנטיגונוס 9, תל־אביב.

לחברת נשיונל בישראל
דרושים
1. טכנאים למקלטי טלויזיה
בעלי נסיון.
2. טכנאים למערכות סטריאו
בעלי נסיון.
נא לפנות אישית בין השעות 16.00—17.00 לרחוב אבן גבירול 18, תל־אביב.
NATIONAL
חברת האלקטרוניקה הגדולה ביותר ביפן

למירומית
מפעלי מתכת
אשקלון בע"מ
דרושים עובדים
להרכבת אצטבאות כבדות
עבודה מגוונת בכל חלקי הארץ
רצוי בעלי רקע במסגרות
לפנות באופן אישי ביום ד' 14.8.74 בין השעות 10.00—16.00 למשרד הראשי „מירומית" רחוב מונטיפיורי 42, תל־אביב
מירומית

דרוש
מנהל אגף כח אדם
בעל נסיון רב למפעל יצרני משותף למפעלים ישראליים וזרים, המעסיק למעלה מ־800 עובדים.
נא לפנות בכתב לת.ד. 596, חיפה ולציין קורות חיים, תנאי עבודה ושכר.
— סודיות מובטחת —

לעובדים סוציאליים
באזור תל־אביב:
התפנו מספר מקומות במפעל שקום יפו
מתקבלים נזקקי סעד ושקום, גילאי 17—50 המעונינים לשפר את מצבם החומרי והנפשי.
אפשרי להתקשר טלפונית 03—829789 או מרגוזה 18, יפו.

עיריית ירושלים
דרושים
מרכזים, מדריכים חברתיים, מדריכי דרמה, מחול, ומוסיקה
לעבודות במוסדות נוער בשעות תשליה
בעלי נסיון המעוניינים יפנו למחלקה לחינוך, אגפי הנוער והספורט והתרבות. יהודה לכח אדם, רח' יפו 17, ירושלים.

למפעל תעשיתי בחולון
דרושים:
1. עוזר/ת למנהל חשבונות
+ 3 שנות נסיון מינימליים הכרחיים.
2. פקידה כללית בעלת נסיון.
פרטים טל. 855992, 854695
בשעות: 08.00—13.00.

מוסד כלכלי גדול מחפש:
בתל־אביב
כתבנית מעולה
לפנות בטלפון 39955 קו פנימי 357

דרושה מזכירה
לניהול משרד בכרמל
עבודה חלקית או מלאה
כישורים: שליטה מלאה באנגלית ובעברית והדפסה בשתי השפות, נסיון של שנתיים לפחות
לפנות: טל' 04—83452 בין 08.00—16.00

למשרד הנהלת־חשבונות במרכז תל־אביב
דרושות:
כתבניות אדן־X
ל: 3—5 שעות ביום — בוקר או אחה"צ — לבחירה (אפשרי לפי שעה).
נא להתקשר: 234021, 242725

למושב חצבה
דרושה
מטפלת לילדים
בדבר פרטים נא לפנות למזכירות מושב חצבה ד.נ. ערבה

דרושים
מתכנאים
לעבודה בסביבת ת"א
רצוי לאחר שירות צבאי
לפנות: ת.ד. 23000 תל־אביב

דרושות מוכרות
לחנות ספרים ומתנות במלון הילטון
השולטות בשפות אנגלית ועברית
רצוי גם שפות אחרות.
הופעה נאה.
שעות העבודה במשמרות 7.00—15.00, 15.00—23.00
תנאים טובים למתאימות.
לכתוב לת.ד. 26285 תל־אביב.
סודיות מובטחת.

לעתון דתי
דרושים בת"א:
1) פקיד מנוסה
2) פקידה—כתבנית
3) מחלק עתונים
לפנות ת.ד. 2045 ת"א עבור עתון דתי

משרד התקשורת
הנהלת שרותי ההנדסה
תל־אביב
דרושים/ות מועמדים למשרות של
מזכיר או פקיד טכני
* הדרגה המוצעת: ט'—י"ב בדרוג האחיד
* דרישות התפקיד: השכלה תיכונית ונסיון בעבודות פקידותיות או טכניות ומשרדיות שונות.
המעוניינים/ות יפנו לקביעת ראיון לגברת נקומי, טל. 03—610222 בשעות העבודה

אתגר
למנהל מכירות
אזורי
אם אתה מנהל מכירות מעולה ומקצועי בענף מוצרי בית השמ־לים ומעונין להתפתח ולהצטרף לצוות דינמי ופעיל עם אפשרויות קידום בהתאם לתרומתך — יש לך הזדמנות יוצאת מן הכלל!
פנה בכתב יד, תוך פרוט נסיון, אל:
קריסטל בע"מ —
מוצרי בית השמלים,
רח' החלזון 12, רמת גן.
רק מועמדים רציניים ייענו

דרושות
לחברת מסחרית גדולה בתל־אביב, דרושות:
מזכירה
למחלקת המכירות
הכישורים הדרושים:
* לאחר שרות צבאי.
* הדפסה בעברית הכרחית — אנגלית יתרון.
* רצוי בעלת נסיון קודם בשטח המכירות.
כתבנית
עברית אנגלית
לאחר שרות צבאי ובעלת נסיון של 3 שנים לפחות
נא לפנות בצרוף קורות חיים ונסיון לת.ד. 2926 עבור מס' 4583, או טלפונית: 266291.

לסניפינו בתל־אביב ובחיפה
דרושים
• מרכיבי מעליות
• עוזרים למרכיבי מעליות
• חשמלאים ומסגרים ללמוד המקצוע
בקשר לפרטים וקביעת ראיון נא לפנות
• תל־אביב, טל. 54438 — 55608, דרך יפו—ת"א 7
• חיפה, טל. 520021, רחוב הגמל 46

למפעל גדול
באזור חדרה
דרושים
1. שרטט
עם ידיעת השפה האנגלית
2. פקיד טכני
תנאים טובים מובטחים!
*
נא לפנות בכתב, בציון פרטים ונסיון קודם לת.ד. 2306 תל־אביב, עבור מס' 152
סודיות מובטחת!

משכית ירושלים
לחנות החדשה דרושים
אנשים אחראיים
אשר יועסקו בחברה כקופאי/קופאית
דוברי עברית ואנגלית
נא להתקשר לטלפון 293610 (02) לקביעת ראיון בירושלים.

מגדל־בנין
חברה לביטוח בע"מ
דרושות לעבודה בתל־אביב
נקבניות
תנאים טובים
יש לפנות לטל. 283254

לחברת בניה צבורית בת"א
דרוש
איש צעיר
למנהל עסקים
בעל השכלה מתאימה
תנאים טובים למועמד המתאים
לפנות לת.ד. 983 ת"א
מחלקת המנגנון.
— סודיות מובטחת —

רים
דרושות בתל־אביב
* פקידה
בעלת השכלה תיכונית מושלמת.
* מפעילת טלקס
יוקדמו משוחררות צה"ל.
254441 או 255223 — יפו.
לפנות טלפונית למשרדנו בתל־אביב —

מרכבים
מפעלי מתכת בע"מ
פתח־תקוה, קרית־אריה
דרושים
מכונאי רכב
על המעוניינים לפנות לטל. 913044
או ישירות למפעל למנהל כח אדם

למפעל תעשייתי באשקלון
דרושים
* מכונאי למלגזות
עם נסיון של 5 שנים לפחות
* עוזר/ת למנהל חשבונות
עם נסיון בתעשיה
נא להתקשר לטלפון מס. (051)3373 או בכתב לת. ד. 4 אשקלון „המפעל התעשייתי".

משרד החינוך והתרבות
אגף הנוער — המחלקה לנוער
דרושים
מדריכי נוער וקהילה
לעבודה במושבים בצפון הארץ
במשרות מלאות וחלקיות
העבודה נעשית בשיתוף פעולה עם התנועות המושביות.
הכישורים הדרושים: נסיון בעבודה עם נוער ו/או עבודה סוציאלית, בוגרי י"ב לפחות (או השכלה מקבילה).
אופי העבודה: טיפול והפעלה של נוער ומבוגרים במושב.
מועמדים מתאימים יפנו בכתב, בהקדם, לפי הכתובת: משרד החינוך והתרבות, אגף הנוער, בנין הממשלה, נצרת עלית.

olivetti
דרוש
טכנאי
אלקטרוניקה
לתיקון מכונות חישוב משרדיות
נסיון המעגלים סיפרוניים יתרון
נא לפנות לקביעת ראיון
טלפון 37366